

**【表紙】**

**【提出書類】** 有価証券報告書

**【根拠条文】** 金融商品取引法第24条第1項

**【提出先】** 関東財務局長

**【提出日】** 平成25年6月21日

**【事業年度】** 第82期(自 平成24年4月1日 至 平成25年3月31日)

**【会社名】** 株式会社沖縄銀行

**【英訳名】** The Bank of Okinawa, Ltd.

**【代表者の役職氏名】** 取締役頭取 玉城 義昭

**【本店の所在の場所】** 沖縄県那覇市久茂地3丁目10番1号

**【電話番号】** 098(867)2141(代表)

**【事務連絡者氏名】** 取締役総合企画本部長 山城 正保

**【最寄りの連絡場所】** 東京都中央区八重洲1丁目9番8号 ヤエスメッグビル  
株式会社沖縄銀行 東京事務所

**【電話番号】** 03(3270)0313

**【事務連絡者氏名】** 東京事務所長 仲本 善政

**【縦覧に供する場所】** 株式会社沖縄銀行 東京支店  
(東京都中央区八重洲1丁目9番8号)  
株式会社 東京証券取引所  
(東京都中央区日本橋兜町2番1号)  
証券会員制法人 福岡証券取引所  
(福岡市中央区天神2丁目14番2号)

(注) 東京支店は、金融商品取引法の規定による縦覧に供する場所ではありませんが、投資者の便宜のため縦覧に供する場所としております。

# 第一部 【企業情報】

## 第 1 【企業の概況】

### 1 【主要な経営指標等の推移】

(1) 当連結会計年度の前4連結会計年度及び当連結会計年度に係る次に掲げる主要な経営指標等の推移

		平成20年度	平成21年度	平成22年度	平成23年度	平成24年度
		(自平成20年 4月1日 至平成21年 3月31日)	(自平成21年 4月1日 至平成22年 3月31日)	(自平成22年 4月1日 至平成23年 3月31日)	(自平成23年 4月1日 至平成24年 3月31日)	(自平成24年 4月1日 至平成25年 3月31日)
連結経常収益	百万円	54,499	54,609	54,229	49,998	49,700
うち連結信託報酬	百万円	464	321	326	480	519
連結経常利益	百万円	4,991	15,019	11,203	10,443	10,934
連結当期純利益	百万円	2,797	9,567	5,833	5,977	5,953
連結包括利益	百万円	—	—	4,675	7,685	10,776
連結純資産額	百万円	99,471	111,378	114,250	120,155	128,941
連結総資産額	百万円	1,454,095	1,610,665	1,743,642	1,864,838	1,959,174
1株当たり純資産額	円	4,578.40	5,195.69	5,345.37	5,650.66	6,112.98
1株当たり当期純利益金額	円	131.02	454.19	279.82	289.31	290.81
潜在株式調整後 1株当たり当期純利益金額	円	—	—	279.67	288.92	290.16
自己資本比率	%	6.68	6.75	6.36	6.25	6.37
連結自己資本利益率	%	2.89	9.29	5.30	5.25	4.93
連結株価収益率	倍	22.97	8.38	12.11	12.75	13.59
営業活動による キャッシュ・フロー	百万円	12,661	118,942	102,896	101,325	50,152
投資活動による キャッシュ・フロー	百万円	△9,546	△115,522	△97,750	△94,630	△44,331
財務活動による キャッシュ・フロー	百万円	△1,830	△2,330	△1,846	△1,852	△2,042
現金及び現金同等物 の期末残高	百万円	33,105	34,183	37,438	42,274	46,110
従業員数 [外、平均臨時従業員数]	人	1,372 [571]	1,353 [525]	1,354 [562]	1,365 [580]	1,369 [603]
信託財産額	百万円	22,932	27,109	53,223	59,769	76,344

- (注) 1. 消費税及び地方消費税の会計処理は、税抜方式によっております。
2. 「1株当たり純資産額」、「1株当たり当期純利益金額」及び「潜在株式調整後1株当たり当期純利益金額」(以下、「1株当たり情報」という。)の算定に当たっては、「1株当たり当期純利益に関する会計基準」(企業会計基準第2号)及び「1株当たり当期純利益に関する会計基準の適用指針」(企業会計基準適用指針第4号)を適用しております。
- また、これら1株当たり情報の算定上の基礎は、「第5 経理の状況」中、1「(1)連結財務諸表」の「1株当たり情報」に記載しております。
3. 平成21年度以前の潜在株式調整後1株当たり当期純利益金額は、潜在株式がないため記載しておりません。
4. 自己資本比率は、(期末純資産の部合計－期末新株予約権－期末少数株主持分)を期末資産の部の合計で除して算出しております。
5. 平均臨時従業員数は、パートタイマー及び嘱託契約の従業員を含め、派遣社員を除いて記載しております。
6. 平均臨時従業員数は、平成21年度から、銀行業の所定労働時間に換算して算出しております。
7. 信託財産額は、「金融機関の信託業務の兼営等に関する法律」に基づく信託業務に係る信託財産額を記載しております。なお、連結会社のうち、該当する信託業務を営む会社は当行1社です。

## (2) 当行の当事業年度の前4事業年度及び当事業年度に係る主要な経営指標等の推移

回次		第78期	第79期	第80期	第81期	第82期
決算年月		平成21年3月	平成22年3月	平成23年3月	平成24年3月	平成25年3月
経常収益	百万円	39,786	39,757	40,318	36,831	36,813
うち信託報酬	百万円	464	321	326	480	519
経常利益	百万円	4,434	13,329	9,519	8,395	9,314
当期純利益	百万円	2,890	8,595	5,050	5,123	5,428
資本金	百万円	22,725	22,725	22,725	22,725	22,725
発行済株式総数	千株	21,815	21,815	21,400	21,400	21,000
純資産額	百万円	95,216	105,781	107,365	112,083	119,920
総資産額	百万円	1,438,072	1,595,354	1,726,148	1,849,806	1,943,901
預金残高	百万円	1,302,807	1,436,822	1,539,640	1,655,115	1,713,568
貸出金残高	百万円	1,114,651	1,138,622	1,141,175	1,190,455	1,231,003
有価証券残高	百万円	229,566	353,597	446,605	539,939	600,210
1株当たり純資産額	円	4,485.23	5,054.69	5,165.69	5,428.26	5,862.61
1株当たり配当額 (内1株当たり中間配当額)	円 (円)	60.00 (30.00)	65.00 (32.50)	65.00 (32.50)	65.00 (32.50)	65.00 (32.50)
1株当たり当期純利益金額	円	135.41	408.05	242.27	247.94	265.14
潜在株式調整後 1株当たり当期純利益金額	円	—	—	242.14	247.60	264.55
自己資本比率	%	6.62	6.63	6.21	6.05	6.16
自己資本利益率	%	3.06	8.55	4.74	4.67	4.68
株価収益率	倍	22.22	9.33	13.99	14.88	14.91
配当性向	%	44.30	15.92	26.82	26.21	24.51
従業員数 [外、平均臨時従業員数]	人	1,049 [438]	1,053 [412]	1,063 [452]	1,075 [465]	1,078 [499]
信託財産額	百万円	22,932	27,109	53,223	59,769	76,344
信託勘定貸出金残高	百万円	11,750	9,870	8,152	6,648	5,198

- (注) 1. 消費税及び地方消費税の会計処理は、税抜方式によっております。
2. 第82期(平成25年3月)中間配当についての取締役会決議は平成24年11月9日に行いました。
3. 「1株当たり純資産額」、「1株当たり当期純利益金額」及び「潜在株式調整後1株当たり当期純利益金額」(以下、「1株当たり情報」という。)の算定に当たっては、「1株当たり当期純利益に関する会計基準」(企業会計基準第2号)及び「1株当たり当期純利益に関する会計基準の適用指針」(企業会計基準適用指針第4号)を適用しております。  
また、これら1株当たり情報の算定上の基礎は、「第5 経理の状況」中、2「(1)財務諸表」の「1株当たり情報」に記載しております。
4. 第79期(平成22年3月)以前の潜在株式調整後1株当たり当期純利益金額は、潜在株式がないため記載しておりません。
5. 自己資本比率は、(期末純資産の部合計－期末新株予約権)を期末資産の部の合計で除して算出しております。
6. 平均臨時従業員数は、パートタイマー及び嘱託契約の従業員を含め、派遣社員を除いて記載しております。
7. 平均臨時従業員数は、第79期(平成22年3月)から、当行の所定労働時間に換算して算出しております。

## 2 【沿革】

昭和31年 6月	設立登記完了(資本金30百万B円)
昭和31年 7月	銀行業務取扱開始(創立記念日)
昭和33年10月	外国為替業務取扱開始
昭和34年 5月	信託業務取扱開始
昭和38年 8月	三和相互銀行の営業を譲り受ける
昭和39年 4月	東洋相互銀行を吸収合併
昭和46年10月	南陽相互銀行と合併
昭和47年 5月	本土復帰、日本銀行と代理店契約、地方銀行協会会員となる
昭和49年 6月	電子計算システム稼働
昭和51年12月	第1次オンラインシステム移行開始
昭和54年10月	株式会社おきぎんリース設立(現 連結子会社)
昭和55年 5月	預金業務第2次総合オンラインシステム移行
昭和55年 6月	行内為替業務のオンラインシステム移行
昭和55年 7月	他行為替業務のオンラインシステム移行
昭和56年 5月	融資業務第2次総合オンラインシステム移行
昭和57年12月	おきぎん保証株式会社設立(現 連結子会社)
昭和58年 4月	国債窓口販売開始
昭和58年 6月	株式会社沖縄ビルサービス設立
昭和60年 2月	コルレス包括承認銀行の認可を取得
昭和60年 4月	おきぎんビジネスサービス株式会社設立(現 連結子会社)
昭和60年 6月	ディーリング業務取扱開始
昭和61年 6月	フル・ディーリング業務開始
昭和61年12月	東京オフショア市場参加認可
昭和62年10月	東京証券取引所市場第二部、福岡証券取引所に上場
昭和62年11月	株式会社おきぎんジェーシービー設立(現 連結子会社)
平成元年 5月	第3次オンラインシステム稼働
平成元年 7月	株式会社おきぎんスタッフサービス設立
平成元年 9月	東京証券取引所市場第一部に上場
平成2年 6月	担保附社債信託法に基づく受託業務開始
平成2年12月	おきぎんシステムサービス株式会社設立
平成3年10月	海外為替業務のオンラインシステム稼働
平成6年 1月	信託代理店業務取扱開始
平成7年12月	おきぎん総合管理株式会社設立(現 連結子会社)
平成10年12月	証券投資信託業務取扱開始
平成12年 3月	第1回無担保転換社債(70億円)発行
平成13年 4月	損害保険の窓口販売業務開始
平成14年 3月	株式会社沖縄ビルサービスを株式会社おきぎん環境サービスへ商号変更
平成14年10月	生命保険の窓口販売業務開始
平成15年 7月	株式会社おきぎんスタッフサービス解散(株式会社おきぎん環境サービスと合併)
平成16年 1月	株式会社おきぎん経済研究所設立(現 連結子会社)
平成17年 1月	おきぎんシステムサービスを株式会社おきぎんエス・ピー・オー(現 連結子会社)へ商号変更
平成17年 5月	証券仲介業務取扱開始
平成18年 3月	公募及び第三者割当による新株発行
平成18年 7月	当行創立50周年(平成18年7月10日)
平成20年 8月	株式会社おきぎん環境サービスの全株式譲渡

### 3 【事業の内容】

当行及び当行の関係会社は、当行及び連結子会社10社（匿名組合3社を含む）で構成され、銀行業を中心に、リース業、クレジットカード業、信用保証業などの金融サービスに係る事業を行っております。

当行及び当行の関係会社の事業に係わる位置づけは次のとおりであります。なお、事業の区分は「第5 経理の状況 1 (1)連結財務諸表 注記事項」に掲げるセグメントの区分と同一であります。

#### [銀行業]

当行の本店ほか支店60か店、出張所4か所においては、預金業務、貸出業務、内国為替業務、外国為替業務、有価証券投資業務、国債等窓販業務及び信託業務等を行っております。

#### [リース業]

株式会社おきぎんリースにおいては、リース業務及びそれに関連する業務を行っております。

#### [その他]

株式会社おきぎんジェーシービーにおいては、クレジットカード業務等、おきぎん保証株式会社においては、住宅ローン等の信用保証業務を行っております。また、その他の子会社においては、現金精査整理業務、競売不動産の取得・売却業務、金融経済の調査・研究業務及びコンピュータ関連業務等を行っております。

以上述べた事項を事業系統図によって示すと次のとおりであります。

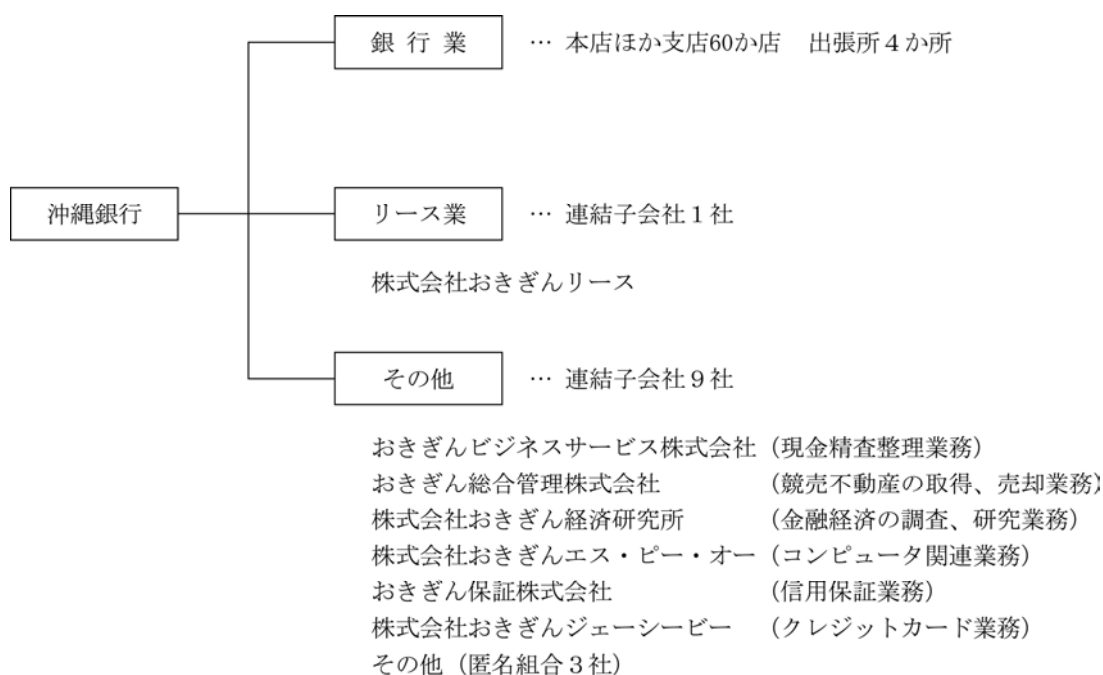

#### 4 【関係会社の状況】

名称	住所	資本金 (百万円)	主要な事業 の内容	議決権の 所有(又は 被所有) 割合(%)	当行との関係内容				
					役員の 兼任等 (人)	資金 援助	営業上の取引	設備の賃貸借	業務 提携
(連結子会社)									
おきぎんビジネス サービス株式会社	沖縄県 那覇市	10	銀行事務代行業務 現金精査整理業務 現金自動支払機等管理 業務	100.0	6 (3)	—	預金取引 事務受託	—	—
おきぎん総合管理 株式会社	沖縄県 那覇市	100	競売不動産の取得・管 理・賃貸・売却業務	100.0	5 (3)	—	預金取引	提出会社より 建物の賃借	—
株式会社おきぎん 経済研究所	沖縄県 那覇市	10	金融・経済の調査・研究 業務 経営相談業務	100.0	6 (3)	—	預金取引 金銭貸借 金融・経済の調査	提出会社より 建物の賃借	—
おきぎん保証 株式会社	沖縄県 那覇市	70	信用保証業務	97.7 (4.5)	5 (3)	—	預金取引 債務保証	提出会社より 建物の賃借	—
株式会社おきぎん エス・ピー・オー	沖縄県 浦添市	11	コンピュータ関連業務	78.8 (74.0)	6 (3)	—	預金取引 ソフト開発・保守 人材派遣	提出会社より 建物の賃借	—
株式会社おきぎん ジューシービー	沖縄県 那覇市	50	クレジットカード業務 信用保証業務	51.0 (46.0)	9 (2)	—	預金取引 金銭貸借 債務保証	—	—
株式会社おきぎん リース	沖縄県 那覇市	100	リース業務 割賦販売業務	43.5 (38.5) [22.5]	10 (2)	—	預金取引 金銭貸借 リース取引	—	—
その他 匿名組合3社	—	—	—	—	—	—	—	—	—

(注) 1. 上記連結子会社は、特定子会社に該当しません。

2. 上記連結子会社のうち、有価証券報告書又は有価証券届出書を提出している会社はありません。

3. 「議決権の所有(又は被所有)割合」欄の( )内は子会社による間接所有の割合(内書き)、[ ]内は「自己と出資、人事、資金、技術、取引等において緊密な関係にあることにより自己の意思と同一の内容の議決権を行使すると認められる者」による所有割合(外書き)であります。

4. 「当行との関係内容」の「役員の兼任等」欄の( )内は、当行の役員(内書き)であります。

5. 株式会社おきぎんリースについては、持分が100分の50以下であります。なお、実質的に支配しているため、子会社としたものであります。なお、当連結会計年度における連結財務諸表の経常収益に占める同社の経常収益(連結会社相互間の内部経常収益を除く)の割合は100分の10を超えておりますが、セグメント情報におけるリース業の経常収益に占める同社の割合が100分の90を超えているため、主要な損益情報等の記載を省略しております。

## 5 【従業員の状況】

### (1) 連結会社における従業員数

平成25年3月31日現在

セグメントの名称	銀行業	リース業	その他	合計
従業員数(人)	1,078 [499]	39 [8]	252 [96]	1,369 [603]

- (注) 1. 従業員数は、臨時従業員683人を含んでおりません。  
2. 臨時従業員数は、[ ]内に年間の平均人員を外書きで記載しております。なお、臨時従業員には、パートタイマー及び嘱託契約の従業員を含み、派遣社員を除いております。  
3. 臨時従業員数は、銀行業の所定労働時間に換算して算出しております。

### (2) 当行の従業員数

平成25年3月31日現在

従業員数(人)	平均年齢(歳)	平均勤続年数(年)	平均年間給与(千円)
1,078 [499]	38.8	15.7	5,719

- (注) 1. 従業員数は、臨時従業員553人を含んでおりません。  
2. 当行の従業員はすべて銀行業のセグメントに属しております。  
3. 臨時従業員数は、[ ]内に年間の平均人員を外書きで記載しております。なお、臨時従業員には、パートタイマー及び嘱託契約の従業員を含み、派遣社員を除いております。  
4. 臨時従業員数は、当行の所定労働時間に換算して算出しております。  
5. 平均年間給与は、賞与及び基準外賃金を含んでおります。  
6. 当行の従業員組合は、沖縄銀行労働組合と称し、組合員数は882人であります。労使間においては特記すべき事項はありません。



## 第2 【事業の状況】

### 1 【業績等の概要】

#### ・業績

平成24年度における国内経済は、年度前半において復興需要が下支えをするなか、世界景気減速の動きなどから足踏み感がみられましたが、住宅建設や公共投資などの建設関連指標が底堅く推移したことに加えて、年度後半から輸出や生産なども下げ止まり、全体として持ち直しの動きがみられました。

県内景況は、個人消費関連において、スーパーなどで食料品需要が底堅く推移し、耐久消費財である自動車販売でも前半の政策効果に加えて軽自動車に対する需要などから継続的な伸びを示しました。建設関連では、市町村発注工事の増加などにより公共事業請負金額が前年度を上回ったほか、民間住宅投資なども堅調に推移しました。また、観光関連においても、年度後半のLCC効果に加えて海外空路便の増加や大型クルーズ船の寄港などが寄与して入域観光客数が増加し、それに連動してホテル稼働率も堅調に推移しました。

このように、県内景況は、個人消費関連の継続的な下支えのほか、観光関連も持ち直していることなどから、全体として回復基調となりました。

このような環境のもと、当連結会計年度は「中期経営計画2011～2012」の最終年度として経営戦略に基づく各施策の着実な実行により顧客サービスの充実と業績向上に努めた結果、業績は次のとおりとなりました。

預金は、給与振込等の複合取引推進により個人の流動性預金が増加したことや、法人預金についても「SR（ストロングリレーション）活動」に注力し、資金トレースに努めた結果、当連結会計年度末残高は、銀行・信託勘定合計で前連結会計年度末比750億円増加の1兆7,778億円となりました。

貸出金は、医療・福祉分野向け貸出に対する取組強化や生活密着型ローンを中心とした個人向けローンの営業強化に努めた結果、当連結会計年度末残高は、銀行・信託勘定合計で、前連結会計年度末比389億円増加の1兆2,274億円となりました。

有価証券は、国債、地方債など公共債を中心に金融市場動向をにらみながら資金の効率的運用と安定収益の確保に努めた結果、当連結会計年度末残高は、前連結会計年度末比602億円増加の5,995億円となりました。

経常収益は、役員取引等収益が増加したものの、貸出金利息及び株式等売却益の減少などにより、前連結会計年度比2億97百万円減少の497億円となりました。一方、経常費用は、与信費用の増加があったものの、預金利息及び株式等売却損の減少などにより前連結会計年度比7億89百万円減少の387億66百万円となりました。

この結果、経常利益は前連結会計年度比4億91百万円増加の109億34百万円となりました。また、最終の当期純利益は法人税等の増加により、前連結会計年度比24百万円減少の59億53百万円となりました。

セグメントごとの業績につきましては、次のとおりであります。

銀行業は、経常収益368億13百万円（前連結会計年度比17百万円減少）、セグメント利益93億14百万円（前連結会計年度比9億18百万円増加）となりました。

リース業は、経常収益102億18百万円（前連結会計年度比9億10百万円減少）、セグメント利益5億6百万円（前連結会計年度比1億44百万円増加）となりました。

その他は、経常収益56億37百万円（前連結会計年度比6億7百万円増加）、セグメント利益10億52百万円（前連結会計年度比6億34百万円減少）となりました。

・キャッシュ・フローの状況

① 現金及び現金同等物の増減状況

当連結会計年度末の現金及び現金同等物の残高は、461億10百万円（前連結会計年度末比38億35百万円増加）となりました。

② 営業活動によるキャッシュ・フロー

当連結会計年度において営業活動の結果得られた資金は、501億52百万円（前連結会計年度比511億73百万円減少）となりました。これは、主として、貸出金の増加による支出403億64百万円があったものの、預金の増加による収入584億90百万円や信託勘定借の増加による収入180億27百万円があったことによるものです。

③ 投資活動によるキャッシュ・フロー

当連結会計年度において投資活動の結果使用した資金は、443億31百万円（前連結会計年度比502億99百万円減少）となりました。これは、主として、有価証券の売却による収入1,627億61百万円や有価証券の償還による収入1,202億70百万円があったものの、有価証券の取得による支出3,252億13百万円があったことによるものです。

④ 財務活動によるキャッシュ・フロー

当連結会計年度において財務活動の結果使用した資金は、20億42百万円（前連結会計年度比1億90百万円増加）となりました。これは、主として、配当金の支払による支出13億34百万円や自己株式の取得による支出7億3百万円があったことによるものです。

(1) 国内・国際業務部門別収支

当連結会計年度の資金運用収支は277億円、信託報酬は5億円、役務取引等収支は26億円、その他業務収支は27億円となりました。

種類	期別	国内業務部門	国際業務部門	相殺消去額(△)	合計
		金額(百万円)	金額(百万円)	金額(百万円)	金額(百万円)
資金運用収支	前連結会計年度	(△30) 25,566	(30) 319	△526	26,412
	当連結会計年度	(△28) 26,853	(28) 327	△549	27,731
うち資金運用収益	前連結会計年度	(-) 30,765	(30) 397	△289	31,422
	当連結会計年度	(-) 30,211	(28) 365	△358	30,907
うち資金調達費用	前連結会計年度	(30) 5,198	(-) 78	236	5,009
	当連結会計年度	(28) 3,357	(-) 38	190	3,175
信託報酬	前連結会計年度	480	-	-	480
	当連結会計年度	519	-	-	519
役務取引等収支	前連結会計年度	2,812	59	518	2,353
	当連結会計年度	3,105	59	551	2,613
うち役務取引等収益	前連結会計年度	5,188	75	1,313	3,950
	当連結会計年度	5,639	77	1,310	4,406
うち役務取引等費用	前連結会計年度	2,376	15	795	1,596
	当連結会計年度	2,533	17	758	1,792
その他業務収支	前連結会計年度	4,072	601	1,648	3,026
	当連結会計年度	4,227	261	1,692	2,796
うちその他業務収益	前連結会計年度	14,889	601	2,411	13,080
	当連結会計年度	15,785	261	3,015	13,032
うちその他業務費用	前連結会計年度	10,816	-	763	10,053
	当連結会計年度	11,558	0	1,323	10,235

- (注) 1. 国内業務部門は国内店の円建取引、国際業務部門は国内店の外貨建取引であります。ただし、円建対非居住者取引は国際業務部門に含めております。
2. 「相殺消去額(△)」は、連結会社間の資金貸借取引等について相殺消去した金額を記載しております。
3. ( ) 内は国内業務部門と国際業務部門の間の資金貸借の利息(内書き)であり、合計には含めておりません。

## (2) 国内・国際業務部門の資金運用／調達状況

当連結会計年度の資金運用勘定の平均残高は1兆7,676億円、利息は309億円、利回りは1.74%となり、資金調達勘定の平均残高は1兆7,015億円、利息は31億円、利回りは0.18%となりました。

## ① 国内業務部門

種類	期別	平均残高	利息	利回り
		金額(百万円)	金額(百万円)	(%)
資金運用勘定	前連結会計年度	(-) 1,731,923	(-) 30,765	1.77
	当連結会計年度	(-) 1,775,006	(-) 30,211	1.70
うち貸出金	前連結会計年度	1,119,720	27,739	2.47
	当連結会計年度	1,153,282	27,127	2.35
うち商品有価証券	前連結会計年度	3	0	0.04
	当連結会計年度	5	—	—
うち有価証券	前連結会計年度	493,371	2,858	0.57
	当連結会計年度	567,037	3,002	0.52
うちコールローン及び 買入手形	前連結会計年度	107,710	114	0.10
	当連結会計年度	42,330	44	0.10
うち預け金	前連結会計年度	11,116	29	0.26
	当連結会計年度	12,349	18	0.15
資金調達勘定	前連結会計年度	(6,266) 1,666,504	(30) 5,198	0.31
	当連結会計年度	(10,473) 1,706,619	(28) 3,357	0.19
うち預金	前連結会計年度	1,587,575	4,201	0.26
	当連結会計年度	1,604,085	2,307	0.14
うちコールマネー及び 売渡手形	前連結会計年度	661	0	0.12
	当連結会計年度	1,731	1	0.10
うち借入金	前連結会計年度	25,106	360	1.43
	当連結会計年度	23,148	287	1.24

(注) 1. 平均残高は、原則として日々の残高の平均に基づいて算出しておりますが、連結子会社については、半年毎の残高に基づく平均残高を利用しております。

2. ( ) 内は国内業務部門と国際業務部門の間の資金貸借の平均残高(内書き)及び利息(内書き)であります。

3. 平均残高及び利息は、相殺消去前の額であります。

② 国際業務部門

種類	期別	平均残高	利息	利回り
		金額(百万円)	金額(百万円)	(%)
資金運用勘定	前連結会計年度	(6,266) 27,999	(30) 397	1.42
	当連結会計年度	(10,473) 29,882	(28) 365	1.22
うち貸出金	前連結会計年度	—	—	—
	当連結会計年度	—	—	—
うち商品有価証券	前連結会計年度	—	—	—
	当連結会計年度	—	—	—
うち有価証券	前連結会計年度	17,148	295	1.72
	当連結会計年度	15,641	300	1.92
うちコールローン及び 買入手形	前連結会計年度	1,243	47	3.79
	当連結会計年度	861	29	3.47
うち預け金	前連結会計年度	—	—	—
	当連結会計年度	—	—	—
資金調達勘定	前連結会計年度	(—) 29,694	(—) 78	0.26
	当連結会計年度	(—) 30,134	(—) 38	0.12
うち預金	前連結会計年度	29,670	78	0.26
	当連結会計年度	30,106	38	0.12
うちコールマネー及び 売渡手形	前連結会計年度	—	—	—
	当連結会計年度	—	—	—
うち借入金	前連結会計年度	—	—	—
	当連結会計年度	—	—	—

- (注) 1. 平均残高は、原則として日々の残高の平均に基づいて算出しておりますが、連結子会社については、半年毎の残高に基づく平均残高を利用しております。
2. ( ) 内は国内業務部門と国際業務部門の間の資金貸借の平均残高(内書き)及び利息(内書き)であります。
3. 平均残高及び利息は、相殺消去前の額であります。

③ 合計

種類	期別	平均残高(百万円)			利息(百万円)			利回り (%)
		小計	相殺 消去額 (△)	合計	小計	相殺 消去額 (△)	合計	
資金運用勘定	前連結会計年度	1,753,656	25,940	1,727,716	31,132	△289	31,422	1.81
	当連結会計年度	1,794,415	26,806	1,767,608	30,548	△358	30,907	1.74
うち貸出金	前連結会計年度	1,119,720	13,580	1,106,140	27,739	△325	28,064	2.53
	当連結会計年度	1,153,282	13,221	1,140,060	27,127	△382	27,509	2.41
うち商品有価証券	前連結会計年度	3	—	3	0	—	0	0.04
	当連結会計年度	5	—	5	—	—	—	—
うち有価証券	前連結会計年度	510,520	1,528	508,991	3,154	5	3,148	0.61
	当連結会計年度	582,678	1,528	581,149	3,303	5	3,297	0.56
うちコールローン 及び買入手形	前連結会計年度	108,953	—	108,953	161	—	161	0.14
	当連結会計年度	43,191	—	43,191	74	—	74	0.17
うち預け金	前連結会計年度	11,116	10,831	285	29	29	0	0.08
	当連結会計年度	12,349	12,055	293	18	18	0	0.03
資金調達勘定	前連結会計年度	1,689,932	23,832	1,666,099	5,246	236	5,009	0.30
	当連結会計年度	1,726,280	24,688	1,701,592	3,366	190	3,175	0.18
うち預金	前連結会計年度	1,617,246	10,831	1,606,415	4,280	29	4,250	0.26
	当連結会計年度	1,634,192	12,055	1,622,136	2,345	18	2,327	0.14
うちコールマネー 及び売渡手形	前連結会計年度	661	—	661	0	—	0	0.12
	当連結会計年度	1,731	—	1,731	1	—	1	0.10
うち借入金	前連結会計年度	25,106	12,372	12,733	360	181	178	1.40
	当連結会計年度	23,148	12,137	11,011	287	154	133	1.20

(注) 1. 平均残高は、原則として日々の残高の平均に基づいて算出しておりますが、連結子会社については、半年毎の残高に基づく平均残高を利用しております。

2. 「相殺消去額(△)」は、連結会社間の取引及びその他連結上の調整であります。

## (3) 国内・国際業務部門別役務取引の状況

当連結会計年度の役務取引等収益は44億円、役務取引等費用は17億円となりました。

種類	期別	国内業務部門	国際業務部門	相殺消去額(△)	合計
		金額(百万円)	金額(百万円)	金額(百万円)	金額(百万円)
役務取引等収益	前連結会計年度	5,188	75	1,313	3,950
	当連結会計年度	5,639	77	1,310	4,406
うち預金・貸出業務	前連結会計年度	969	—	3	965
	当連結会計年度	1,002	—	2	999
うち為替業務	前連結会計年度	1,397	72	16	1,453
	当連結会計年度	1,401	74	16	1,458
うち証券関連業務	前連結会計年度	340	—	—	340
	当連結会計年度	436	—	—	436
うち代理業務	前連結会計年度	1,074	—	36	1,037
	当連結会計年度	1,413	—	39	1,373
うち保護預り・貸金庫業務	前連結会計年度	17	—	0	17
	当連結会計年度	18	—	0	18
うち保証業務	前連結会計年度	1,354	3	1,256	101
	当連結会計年度	1,345	3	1,251	98
役務取引等費用	前連結会計年度	2,376	15	795	1,596
	当連結会計年度	2,533	17	758	1,792
うち為替業務	前連結会計年度	220	15	—	236
	当連結会計年度	223	17	—	240

(注) 「相殺消去額(△)」は、連結会社間の役務取引であります。

## (4) 国内・国際業務部門別預金残高の状況

## ○ 預金の種類別残高(末残)

種類	期別	国内業務部門	国際業務部門	相殺消去額(△)	合計
		金額(百万円)	金額(百万円)	金額(百万円)	金額(百万円)
預金合計	前連結会計年度	1,640,345	14,770	12,052	1,643,063
	当連結会計年度	1,700,475	13,093	12,014	1,701,553
うち流動性預金	前連結会計年度	839,526	—	2,312	837,214
	当連結会計年度	893,931	—	1,974	891,956
うち定期性預金	前連結会計年度	789,409	—	9,740	779,669
	当連結会計年度	794,682	—	10,040	784,642
うちその他	前連結会計年度	11,409	14,770	—	26,179
	当連結会計年度	11,861	13,093	—	24,954

(注) 1. 流動性預金＝当座預金＋普通預金＋貯蓄預金＋通知預金

2. 定期性預金＝定期預金＋定期積金

3. 「相殺消去額(△)」は、連結会社間の預金取引であります。

## (5) 国内・国際業務部門別貸出金残高の状況

## ① 業種別貸出状況（末残・構成比）

業種別	前連結会計年度		当連結会計年度	
	金額(百万円)	構成比(%)	金額(百万円)	構成比(%)
国内業務部門				
製造業	40,330	3.41	37,861	3.10
農業, 林業	505	0.04	493	0.04
漁業	536	0.05	529	0.04
鉱業, 採石業, 砂利採取業	3,916	0.33	1,572	0.13
建設業	49,623	4.20	47,216	3.86
電気・ガス・熱供給・水道業	4,051	0.34	2,585	0.21
情報通信業	10,027	0.85	7,964	0.65
運輸業, 郵便業	16,465	1.39	14,998	1.23
卸売業, 小売業	115,582	9.78	115,024	9.41
金融業, 保険業	16,110	1.36	19,509	1.60
不動産業, 物品賃貸業	215,569	18.24	250,435	20.49
各種サービス業	136,228	11.53	136,363	11.16
地方公共団体	123,865	10.48	127,311	10.42
その他	449,053	38.00	460,365	37.66
合計	1,181,866	100.00	1,222,230	100.00

(注) 国際業務部門及び特別国際金融取引勘定分については、該当事項ありません。

## ② 外国政府等向け債権残高（国別）

「外国政府等」とは、外国政府、中央銀行、政府関係機関又は国営企業及びこれらの所在する国の民間企業等であり、日本公認会計士協会銀行等監査特別委員会報告第4号に規定する特定海外債権引当勘定を計上している国の外国政府等の債権残高を揚げることでありますが、前連結会計年度及び当連結会計年度の外国政府等向け債権残高はありません。

## (6) 国内・国際業務部門別有価証券の状況

## ○ 有価証券残高（末残）

種類	期別	国内業務部門	国際業務部門	相殺消去額(△)	合計
		金額(百万円)	金額(百万円)	金額(百万円)	金額(百万円)
国債	前連結会計年度	360,480	—	—	360,480
	当連結会計年度	362,566	—	—	362,566
地方債	前連結会計年度	108,417	—	—	108,417
	当連結会計年度	114,692	—	—	114,692
社債	前連結会計年度	32,488	—	—	32,488
	当連結会計年度	76,920	—	—	76,920
株式	前連結会計年度	19,000	—	1,528	17,471
	当連結会計年度	21,791	—	1,528	20,262
その他の証券	前連結会計年度	4,873	15,525	—	20,398
	当連結会計年度	6,397	18,703	—	25,101
合計	前連結会計年度	525,259	15,525	1,528	539,256
	当連結会計年度	582,367	18,703	1,528	599,542

(注) 1. 国際業務部門の「その他の証券」は、外国債券及び外国株式であります。

2. 「相殺消去額(△)」は、連結会社間の資本連結等に伴い相殺消去した金額を記載しております。



## (7) 「金融機関の信託業務の兼営等に関する法律」に基づく信託業務の状況

連結会社のうち、「金融機関の信託業務の兼営等に関する法律」に基づき信託業務を営む会社は、当行1社です。

## ① 信託財産の運用／受入状況（信託財産残高表）

資産				
科目	前連結会計年度 (平成24年3月31日)		当連結会計年度 (平成25年3月31日)	
	金額(百万円)	構成比(%)	金額(百万円)	構成比(%)
貸出金	6,648	11.12	5,198	6.81
その他債権	6	0.01	3	0.00
銀行勘定貸	53,114	88.87	71,142	93.19
合計	59,769	100.00	76,344	100.00

負債				
科目	前連結会計年度 (平成24年3月31日)		当連結会計年度 (平成25年3月31日)	
	金額(百万円)	構成比(%)	金額(百万円)	構成比(%)
金銭信託	59,769	100.00	76,344	100.00
合計	59,769	100.00	76,344	100.00

## ② 貸出金残高の状況（業種別貸出状況）（末残・構成比）

業種別	前連結会計年度 (平成24年3月31日)		当連結会計年度 (平成25年3月31日)	
	金額(百万円)	構成比(%)	金額(百万円)	構成比(%)
製造業	172	2.59	58	1.12
農業、林業	1	0.02	0	0.01
漁業	—	—	—	—
鉱業、採石業、砂利採取業	—	—	—	—
建設業	134	2.02	105	2.03
電気・ガス・熱供給・水道業	—	—	—	—
情報通信業	27	0.42	27	0.52
運輸業、郵便業	34	0.52	12	0.24
卸売業、小売業	822	12.37	682	13.12
金融業、保険業	—	—	—	—
不動産業、物品賃貸業	2,561	38.53	2,163	41.62
各種サービス業	912	13.73	873	16.79
地方公共団体	—	—	—	—
その他	1,981	29.80	1,276	24.55
合計	6,648	100.00	5,198	100.00

③ 元本補填契約のある信託の運用／受入状況

科目	前連結会計年度 (平成24年3月31日)	当連結会計年度 (平成25年3月31日)
	金銭信託(百万円)	金銭信託(百万円)
貸出金	6,648	5,198
その他	53,121	71,145
資産計	59,769	76,344
元本	59,721	76,301
債権償却準備金	17	13
その他	30	30
負債計	59,769	76,344

(注) リスク管理債権の状況

前連結会計年度末 貸出金6,648百万円のうち、破綻先債権額は1百万円、延滞債権額は435百万円、3ヵ月以上延滞債権は該当金額なし、貸出条件緩和債権額は9百万円であります。また、これらの債権額の合計額は446百万円であります。

当連結会計年度末 貸出金5,198百万円のうち、破綻先債権額は11百万円、延滞債権額は449百万円、3ヵ月以上延滞債権は該当金額なし、貸出条件緩和債権額は67百万円であります。また、これらの債権額の合計額は528百万円であります。

(資産の査定)

(参考)

資産の査定は、貸出金等の各勘定について債務者の財政状態及び経営成績等を基礎として次のとおり区分するものであります。

1. 破産更生債権及びこれらに準ずる債権

破産更生債権及びこれらに準ずる債権とは、破産手続開始、更生手続開始、再生手続開始の申立て等の事由により経営破綻に陥っている債務者に対する債権及びこれらに準ずる債権をいう。

2. 危険債権

危険債権とは、債務者が経営破綻の状態には至っていないが、財政状態及び経営成績が悪化し、契約に従った債権の元本の回収及び利息の受取りができない可能性の高い債権をいう。

3. 要管理債権

要管理債権とは、3ヵ月以上延滞債権及び貸出条件緩和債権をいう。

4. 正常債権

正常債権とは、債務者の財政状態及び経営成績に特に問題がないものとして、上記1. から3. までに掲げる債権以外のものに区分される債権をいう。

資産の査定額

債権の区分	平成24年3月31日	平成25年3月31日
	金額(億円)	金額(億円)
破産更生債権及びこれらに準ずる債権	1	0
危険債権	2	3
要管理債権	0	0
正常債権	62	46

(単体情報)

(参考)

当行の単体情報のうち、参考として以下の情報を掲げております。

## 1. 損益状況 (単体)

### (1) 損益の概要

	前事業年度 (百万円) (A)	当事業年度 (百万円) (B)	増減(百万円) (B) - (A)
業務粗利益	28,535	30,284	1,749
うち信託報酬	480	519	38
うち信託勘定不良債権処理額	19	56	37
貸出金償却	19	56	37
経費 (除く臨時処理分)	18,826	19,293	466
人件費	9,373	9,565	191
物件費	8,550	8,731	181
税金	902	996	94
業務純益 (一般貸倒引当金繰入前)	9,708	10,991	1,282
一般貸倒引当金繰入額	△1,590	△68	1,522
業務純益	11,299	11,059	△239
信託勘定償却前業務純益	11,318	11,116	△201
信託勘定償却前業務純益 (一般貸倒引当金繰入前)	9,727	11,048	1,320
うち債券関係損益	611	723	112
臨時損益	△2,903	△1,745	1,158
株式等関係損益	△606	△549	57
銀行勘定不良債権処理額	2,630	1,666	△963
貸出金償却	288	223	△64
個別貸倒引当金繰入額	2,342	1,443	△898
償却債権取立益	208	173	△34
信託元本補填引当金戻入益	44	24	△20
その他臨時損益	79	271	191
経常利益	8,395	9,314	918
特別損益	△22	△8	14
うち固定資産処分損益	△21	△8	13
税引前当期純利益	8,373	9,305	932
法人税、住民税及び事業税	2,953	4,300	1,346
法人税等調整額	296	△422	△718
法人税等合計	3,250	3,877	627
当期純利益	5,123	5,428	305

(注) 1. 業務粗利益 = (資金運用収支 + 金銭の信託運用見合費用) + (役務取引等収支 + 信託報酬) + その他業務収支

2. 業務純益 = 業務粗利益 - 経費 (除く臨時処理分) - 一般貸倒引当金繰入額

3. 信託勘定償却前業務純益 = 業務純益 + 信託勘定不良債権処理額

4. 「金銭の信託運用見合費用」とは、金銭の信託取得に係る資金調達費用であり、金銭の信託運用損益が臨時損益に計上されているため、業務費用から控除しているものであります。

5. 臨時損益とは、損益計算書中「その他経常収益・費用」から一般貸倒引当金繰入額を除き、金銭の信託運用見合費用、役員賞与引当金繰入額及び退職金支払額 (臨時費用処理分) を加えたものであります。

6. 債券関係損益 = 国債等債券売却益 + 国債等債券償還益 - 国債等債券売却損 - 国債等債券償還損 - 国債等債券償却

7. 株式等関係損益 = 株式等売却益 - 株式等売却損 - 株式等償却

## (2) 営業経費の内訳

	前事業年度 (百万円) (A)	当事業年度 (百万円) (B)	増減(百万円) (B) - (A)
給料・手当	6,537	6,572	34
退職給付費用	734	815	80
福利厚生費	115	120	4
減価償却費	1,284	1,403	118
土地建物機械賃借料	1,129	1,047	△82
営繕費	52	117	65
消耗品費	301	309	7
給水光熱費	239	239	△0
旅費	69	76	7
通信費	384	397	12
広告宣伝費	203	212	8
租税公課	902	996	94
その他	6,888	7,004	115
計	18,843	19,312	468

(注) 損益計算書中「営業経費」の内訳であります。

## 2. 利鞘(国内業務部門)(単体)

	前事業年度(%) (A)	当事業年度(%) (B)	増減(%) (B) - (A)
(1) 資金運用利回 ①	1.76	1.69	△0.07
(イ) 貸出金利回	2.44	2.32	△0.12
(ロ) 有価証券利回	0.57	0.52	△0.05
(2) 資金調達原価 ②	1.38	1.27	△0.11
(イ) 預金等利回	0.26	0.14	△0.12
(ロ) 外部負債利回	0.10	0.10	0.00
(3) 総資金利鞘 ①-②	0.38	0.42	0.04

(注) 1. 「国内業務部門」とは本邦店の円建諸取引であります。

2. 「外部負債」=コールマネー+売渡手形+借入金

## 3. ROE(単体)

	前事業年度(%) (A)	当事業年度(%) (B)	増減(%) (B) - (A)
業務純益ベース (一般貸倒引当金繰入前)	8.85	9.48	0.63
業務純益ベース (信託勘定償却前・一般貸倒引当金繰入前)	8.87	9.53	0.66
業務純益ベース	10.30	9.54	△0.76
当期純利益ベース	4.67	4.68	0.01

(注) 分母となる株主資本平均残高は(期首純資産の部合計+期末純資産の部合計)÷2を使用しております。なお、純資産の部合計は新株予約権を除いております。

#### 4. 預金・貸出金の状況(単体)

##### (1) 銀行勘定

##### ① 預金・貸出金の残高

	前事業年度(百万円) (A)	当事業年度(百万円) (B)	増減(百万円) (B)－(A)
預金(末残)	1,655,115	1,713,568	58,452
預金(平残)	1,617,246	1,634,192	16,945
貸出金(末残)	1,190,455	1,231,003	40,548
貸出金(平残)	1,114,474	1,148,750	34,276

##### ② 個人・法人別預金残高(国内)

	前事業年度(百万円) (A)	当事業年度(百万円) (B)	増減(百万円) (B)－(A)
個人	1,028,442	1,036,810	8,368
法人	453,464	478,081	24,617
計	1,481,906	1,514,892	32,985

##### ③ 消費者ローン残高

	前事業年度(百万円) (A)	当事業年度(百万円) (B)	増減(百万円) (B)－(A)
住宅ローン残高	411,296	432,730	21,433
その他ローン残高	60,054	62,844	2,790
計	471,351	495,575	24,224

##### ④ 中小企業等貸出金

		前事業年度 (A)	当事業年度 (B)	増減 (B)－(A)
中小企業等貸出金残高	① 百万円	989,089	1,028,175	39,086
総貸出金残高	② 百万円	1,190,455	1,231,003	40,548
中小企業等貸出金比率	①/② %	83.08	83.52	0.44
中小企業等貸出先件数	③ 件	111,943	113,330	1,387
総貸出先件数	④ 件	112,075	113,469	1,394
中小企業等貸出先件数比率	③/④ %	99.88	99.87	△0.01

(注) 中小企業等とは、資本金3億円(ただし、卸売業は1億円、小売業、飲食業、物品賃貸業等は5千万円)以下の会社又は常用する従業員が300人(ただし、卸売業、物品賃貸業等は100人、小売業、飲食業は50人)以下の企業等であります。

## (2) 信託勘定

## ① 元本補填契約のある信託の元本・貸出金の残高

			前事業年度(百万円) (A)	当事業年度(百万円) (B)	増減(百万円) (B)－(A)
元本	金銭信託	末残	59,721	76,301	16,579
		平残	53,217	72,332	19,115
貸出金	金銭信託	末残	6,648	5,198	△1,449
		平残	7,319	5,983	△1,335

## ② 元本補填契約のある信託の個人・法人別元本残高

		前事業年度(百万円) (A)	当事業年度(百万円) (B)	増減(百万円) (B)－(A)
個人		54,310	70,208	15,898
法人		5,411	6,092	681
	計	59,721	76,301	16,579

## ③ 消費者ローン残高

		前事業年度(百万円) (A)	当事業年度(百万円) (B)	増減(百万円) (B)－(A)
住宅ローン残高		839	618	△220
その他ローン残高		1,108	638	△469
	計	1,948	1,257	△690

## ④ 中小企業等貸出金

			前事業年度 (A)	当事業年度 (B)	増減 (B)－(A)
中小企業等貸出金残高	①	百万円	6,603	5,062	△1,540
総貸出金残高	②	百万円	6,648	5,198	△1,449
中小企業等貸出金比率	①/②	%	99.32	97.38	△1.94
中小企業等貸出先件数	③	件	443	366	△77
総貸出先件数	④	件	445	368	△77
中小企業等貸出先件数比率	③/④	%	99.55	99.45	△0.10

(注) 中小企業等とは、資本金3億円（ただし、卸売業は1億円、小売業、飲食業、物品賃貸業等は5千万円）以下の会社又は常用する従業員が300人（ただし、卸売業、物品賃貸業等は100人、小売業、飲食業は50人）以下の企業等であります。

5. 債務の保証(支払承諾)の状況(単体)

○ 支払承諾の残高内訳

種類	前事業年度		当事業年度	
	口数(件)	金額(百万円)	口数(件)	金額(百万円)
手形引受	34	184	34	183
信用状	36	140	28	104
保証	324	10,972	251	9,759
計	394	11,297	313	10,047

6. 内国為替の状況(単体)

区分		前事業年度		当事業年度	
		口数(千口)	金額(百万円)	口数(千口)	金額(百万円)
送金為替	各地へ向けた分	6,349	4,733,240	6,519	5,339,196
	各地より受けた分	6,785	4,466,145	6,967	5,145,955
代金取立	各地へ向けた分	24	53,115	23	53,758
	各地より受けた分	32	81,431	32	82,905

7. 外国為替の状況(単体)

区分		前事業年度	当事業年度
		金額(百万米ドル)	金額(百万米ドル)
仕向為替	売渡為替	6,791	8,190
	買入為替	6,817	8,060
被仕向為替	支払為替	184	182
	取立為替	14	13
計		13,808	16,446

8. 信託財産残高表(単体)

資産				
科目	前事業年度(平成24年3月31日)		当事業年度(平成25年3月31日)	
	金額(百万円)	構成比(%)	金額(百万円)	構成比(%)
貸出金	6,648	11.12	5,198	6.81
その他債権	6	0.01	3	0.00
銀行勘定貸	53,114	88.87	71,142	93.19
合計	59,769	100.00	76,344	100.00

負債				
科目	前事業年度(平成24年3月31日)		当事業年度(平成25年3月31日)	
	金額(百万円)	構成比(%)	金額(百万円)	構成比(%)
金銭信託	59,769	100.00	76,344	100.00
合計	59,769	100.00	76,344	100.00

(注) 1. 元本補填契約のある信託の貸出金 前事業年度末6,648百万円のうち、破綻先債権額は1百万円、延滞債権額は435百万円、3ヵ月以上延滞債権は該当金額なし、貸出条件緩和債権額は9百万円であります。また、これらの債権額の合計額は446百万円であります。

2. 元本補填契約のある信託の貸出金 当事業年度末5,198百万円のうち、破綻先債権額は11百万円、延滞債権額は449百万円、3ヵ月以上延滞債権は該当金額なし、貸出条件緩和債権額は67百万円であります。また、これらの債権額の合計額は528百万円であります。

(自己資本比率の状況)

(参考)

自己資本比率は、銀行法第14条の2の規定に基づき、銀行がその保有する資産等に照らし自己資本の充実の状況が適当であるかどうかを判断するための基準（平成18年金融庁告示第19号。以下、「告示」という。）に定められた算式に基づき、連結ベースと単体ベースの双方について算出しております。

なお、当行は、国内基準を適用のうえ、信用リスク・アセットの算出においては標準的手法を採用しております。

連結自己資本比率(国内基準)

項目		平成24年3月31日	平成25年3月31日
		金額(百万円)	金額(百万円)
基本的項目 (Tier 1)	資本金	22,725	22,725
	うち非累積的永久優先株	—	—
	新株式申込証拠金	—	—
	資本剰余金	17,629	17,629
	利益剰余金	73,348	76,573
	自己株式(△)	2,685	1,993
	自己株式申込証拠金	—	—
	社外流出予定額(△)	675	669
	その他有価証券の評価差損(△)	—	—
	為替換算調整勘定	—	—
	新株予約権	105	158
	連結子法人等の少数株主持分	3,483	3,906
	うち海外特別目的会社の発行する優先出資証券	—	—
	営業権相当額(△)	—	—
	のれん相当額(△)	—	—
	企業結合等により計上される無形固定資産相当額(△)	—	—
	証券化取引に伴い増加した自己資本相当額(△)	—	—
	繰延税金資産の控除前の〔基本的項目〕計 (上記各項目の合計額)	—	—
	繰延税金資産の控除金額(△)	—	—
	計 (A)	113,932	118,330
うちステップ・アップ金利条項付の優先出資証券 (注1)	—	—	
補完的項目 (Tier 2)	土地の再評価額と再評価の直前の帳簿価額の差額の45%相当額	1,179	1,179
	一般貸倒引当金	4,114	3,969
	負債性資本調達手段等	—	—
	うち永久劣後債務(注2)	—	—
	うち期限付劣後債務及び期限付優先株(注3)	—	—
	計	5,294	5,148
うち自己資本への算入額 (B)	5,294	5,148	
控除項目	控除項目(注4) (C)	2,042	2,042
自己資本額	(A)+(B)-(C) (D)	117,183	121,436
リスク・アセット等	資産(オン・バランス)項目	834,753	892,244
	オフ・バランス取引等項目	9,055	7,839
	信用リスク・アセットの額 (E)	843,808	900,084
	オペレーショナル・リスク相当額に係る額 ((G)/8%) (F)	60,816	60,529
	(参考)オペレーショナル・リスク相当額 (G)	4,865	4,842
	計 (E)+(F) (H)	904,624	960,613
連結自己資本比率(国内基準)=D/H×100(%)	12.95	12.64	
(参考)Tier 1比率=A/H×100(%)	12.59	12.31	



- (注) 1. 告示第28条第2項に掲げるもの、すなわち、ステップ・アップ金利等の特約を付すなど償還を行う蓋然性を有する株式等（海外特別目的会社の発行する優先出資証券を含む。）であります。
2. 告示第29条第1項第3号に掲げる負債性資本調達手段で次に掲げる性質のすべてを有するものであります。
- (1) 無担保で、かつ、他の債務に劣後する払込済のものであること
  - (2) 一定の場合を除き、償還されないものであること
  - (3) 業務を継続しながら損失の補てんに充当されるものであること
  - (4) 利払い義務の延期が認められるものであること
3. 告示第29条第1項第4号及び第5号に掲げるものであります。ただし、期限付劣後債務は契約時における償還期間が5年を超えるものに限られております。
4. 告示第31条第1項第1号から第6号に掲げるものであり、他の金融機関の資本調達手段の意図的な保有相当額、及び第2号に規定するものに対する投資に相当する額が含まれております。

単体自己資本比率(国内基準)

項目		平成24年3月31日	平成25年3月31日
		金額(百万円)	金額(百万円)
基本的項目 (Tier 1)	資本金	22,725	22,725
	うち非累積的永久優先株	—	—
	新株式申込証拠金	—	—
	資本準備金	17,623	17,623
	その他資本剰余金	—	—
	利益準備金	9,535	9,535
	その他利益剰余金	59,231	61,931
	その他	—	—
	自己株式(△)	2,685	1,993
	自己株式申込証拠金	—	—
	社外流出予定額(△)	670	663
	その他有価証券の評価差損(△)	—	—
	新株予約権	105	158
	営業権相当額(△)	—	—
	のれん相当額(△)	—	—
	企業結合により計上される無形固定資産相当額(△)	—	—
	証券化取引に伴い増加した自己資本相当額(△)	—	—
	繰延税金資産の控除前の〔基本的項目〕計 (上記各項目の合計額)	—	—
	繰延税金資産の控除金額(△)	—	—
	計 (A)	105,866	109,316
うちステップ・アップ金利条項付の優先出資証券 (注1)	—	—	
うち海外特別目的会社の発行する優先出資証券	—	—	
補完的項目 (Tier 2)	土地の再評価額と再評価の直前の帳簿価額の差額の 45%相当額	1,179	1,179
	一般貸倒引当金	2,977	2,908
	負債性資本調達手段等	—	—
	うち永久劣後債務(注2)	—	—
	うち期限付劣後債務及び期限付優先株(注3)	—	—
	計	4,156	4,088
うち自己資本への算入額 (B)	4,156	4,088	
控除項目	控除項目(注4) (C)	2,042	2,042
自己資本額	(A) + (B) - (C) (D)	107,980	111,361
リスク・ アセット等	資産(オン・バランス)項目	818,405	875,473
	オフ・バランス取引等項目	9,055	7,814
	信用リスク・アセットの額 (E)	827,461	883,287
	オペレーショナル・リスク相当額に係る額 ((G)/8%) (F)	53,739	53,835
	(参考) オペレーショナル・リスク相当額 (G)	4,299	4,306
計 (E) + (F) (H)	881,200	937,123	
単体自己資本比率(国内基準) = D/H × 100 (%)		12.25	11.88
(参考) Tier 1 比率 = A/H × 100 (%)		12.01	11.66

- (注) 1. 告示第40条第2項に掲げるもの、すなわち、ステップ・アップ金利等の特約を付すなど償還を行う蓋然性を有する株式等（海外特別目的会社の発行する優先出資証券を含む。）であります。
2. 告示第41条第1項第3号に掲げる負債性資本調達手段で次に掲げる性質のすべてを有するものであります。
- (1) 無担保で、かつ、他の債務に劣後する払込済のものであること
  - (2) 一定の場合を除き、償還されないものであること
  - (3) 業務を継続しながら損失の補てんに充当されるものであること
  - (4) 利払い義務の延期が認められるものであること
3. 告示第41条第1項第4号及び第5号に掲げるものであります。ただし、期限付劣後債務は契約時における償還期間が5年を超えるものに限られております。
4. 告示第43条第1項第1号から第5号に掲げるものであり、他の金融機関の資本調達手段の意図的な保有相当額が含まれております。

(資産の査定)

(参考)

資産の査定は、「金融機能の再生のための緊急措置に関する法律」（平成10年法律第132号）第6条に基づき、当行の貸借対照表の社債（当該社債を有する金融機関がその元本の償還及び利息の支払の全部又は一部について保証しているものであって、当該社債の発行が金融商品取引法（昭和23年法律第25号）第2条第3項に規定する有価証券の私募によるものに限る。）、貸出金、外国為替、その他資産中の未收利息及び仮払金、支払承諾見返の各勘定に計上されるもの並びに貸借対照表に注記することとされている有価証券の貸付けを行っている場合のその有価証券（使用貸借又は貸借契約によるものに限る。）について債務者の財政状態及び経営成績等を基礎として次のとおり区分するものであります。

1. 破産更生債権及びこれらに準ずる債権

破産更生債権及びこれらに準ずる債権とは、破産手続開始、更生手続開始、再生手続開始の申立て等の事由により経営破綻に陥っている債務者に対する債権及びこれらに準ずる債権をいう。

2. 危険債権

危険債権とは、債務者が経営破綻の状態には至っていないが、財政状態及び経営成績が悪化し、契約に従った債権の元本の回収及び利息の受取りができない可能性の高い債権をいう。

3. 要管理債権

要管理債権とは、3ヵ月以上延滞債権及び貸出条件緩和債権をいう。

4. 正常債権

正常債権とは、債務者の財政状態及び経営成績に特に問題がないものとして、上記1. から3. までに掲げる債権以外のものに区分される債権をいう。

資産の査定額

債権の区分	平成24年3月31日	平成25年3月31日
	金額(億円)	金額(億円)
破産更生債権及びこれらに準ずる債権	113	108
危険債権	64	60
要管理債権	15	30
正常債権	11,842	12,228

## 2 【生産、受注及び販売の状況】

「生産、受注及び販売の状況」は、銀行業における業務の特殊性のため、該当する情報がないので記載していません。

## 3 【対処すべき課題】

我が国経済は、政権交代に伴う財政出動、金融緩和、成長戦略など経済対策への期待感が高まり、円安・株高など景気回復への兆しが見えてきたなか、金融円滑化法終了に伴う中小企業の経営支援や地域活性化への取り組みなど、地域金融機関に求められる役割は益々重要になってまいります。

こうしたなか、如何なる変化にもスピード経営で機動的に対応し、「新中期経営計画（2013～2014）に定めた「お客さま目線に立った経営戦略」に基づく各施策の着実な実行により、収益力・企業価値の向上に努め、「地域ナンバーワンバンクの『真価の発揮』」により、地域の発展に最も貢献する金融機関として、役職員一丸となって努力を重ねてまいります。

## 4 【事業等のリスク】

当行及び連結子会社の事業その他のリスクについて、投資者の判断に重要な影響を及ぼす可能性があると考えられる主な事項を以下に記載しております。

なお、当行及び連結子会社は、これらのリスク管理が経営の最重要課題の一つであることを認識し、管理態勢の充実・強化に努め、安定的な収益の確保と健全な経営基盤の確立を図ってまいります。

本項につきましては、将来に関する事項が含まれておりますが、当該リスク情報は、当連結会計年度末現在の判断によるものであります。

### (1) 信用リスク

当行は、資産の健全性の維持・向上を図るため、不良債権の圧縮に継続して取り組んでおります。しかし、今後の経済環境、信用供与先の財務状況の悪化等により、資産（オフバランス資産を含む）の価値が減少ないし消滅し、損失が発生するリスクがあります。これら経済環境や与信先動向の変化の結果、当行及び連結子会社の業績及び財務内容の悪化、自己資本の減少につながる可能性があります。

### (2) 市場リスク

資産・負債の金利又は期間のミスマッチが存在する中、金利変動により損失が発生するリスク（金利リスク）があります。また、有価証券等の価格の変動に伴って資産価値が減少するリスク（価格変動リスク）があります。さらに外貨建資産・負債において、為替レートが変動することにより損失が発生するリスク（為替リスク）があります。これらリスクの発生により、業績及び財務内容の悪化、自己資本の減少につながる可能性があります。

### (3) 流動性リスク

財務内容の悪化等により必要な資金が確保できなくなること、又は通常よりも著しく高い金利での調達を余儀なくされるなど、資金繰りがつかなくなることにより損失が発生するリスク（資金繰りリスク）があります。また、市場の混乱等により取引ができなくなること、又は通常よりも著しく不利な価格での取引を余儀なくされるなど、市場流動性の枯渇により損失が発生するリスク（市場流動性リスク）があります。

### (4) 事務リスク

当行及び連結子会社は、銀行業務を中心に、幅広い金融サービスを提供しておりますが、役職員が正確な事務を怠る、あるいは事故・不正等により損失の発生につながる、又は信用が失墜する可能性があります。

### (5) システムリスク

コンピュータシステムのダウン、又は誤作動など、システムの不備に伴い損失の発生につながる可能性があります。また、コンピュータが不正に使用される（外部からの侵入を含む）ことにより損失の発生につながる可能性があります。

(6) 情報漏洩リスク

平成17年4月に施行された個人情報保護法により、個人情報の取扱いが厳格化され、罰則規定が設けられています。当行及び連結子会社では、顧客に関するデータの漏洩、不正使用や悪用等がないよう最大限の努力をしているものの、今後においてそのような事態が生じた場合には、当行及び連結子会社が、顧客の信用を失うほか、顧客の経済的・精神的損害に対する賠償等業績に直接的な影響を与える可能性があります。

(7) その他のリスク

① 風評リスク

風評の発生や、当行に関する誤った情報が伝えられることなどにより、当行の業績や財務内容に悪影響を及ぼす可能性があります。

② 法務リスク

各種取引において法令等違反や不適切な契約等により、損失の発生につながる、又は信用が失墜する可能性があります。

5 【経営上の重要な契約等】

該当事項はありません。

6 【研究開発活動】

該当事項はありません。

7 【財政状態、経営成績及びキャッシュ・フローの状況の分析】

(1) 財政状態

預金は、給与振込等の複合取引推進により個人の流動性預金が増加したことや、法人預金についても「SR（ストロングリレーション）活動」に注力し、資金トレースに努めた結果、当連結会計年度末残高は、銀行・信託勘定合計で前連結会計年度末比750億円増加の1兆7,778億円となりました。

貸出金は、医療・福祉分野向け貸出に対する取組強化や生活密着型ローンを中心とした個人向けローンの営業強化に努めた結果、当連結会計年度末残高は、銀行・信託勘定合計で前連結会計年度末比389億円増加の1兆2,274億円となりました。

有価証券は、国債、地方債などの公共債を中心に金融市場動向をにらみながら資金の効率的運用と安定収益の確保に努めた結果、当連結会計年度末残高は、前連結会計年度末比602億円増加の5,995億円となりました。

	前連結会計年度 (億円) (A)	当連結会計年度 (億円) (B)	増減(億円) (B) - (A)
預金 (末残)	17,027	17,778	750
銀行勘定	16,430	17,015	584
信託勘定	597	763	165
貸出金 (末残)	11,885	12,274	389
銀行勘定	11,818	12,222	403
信託勘定	66	51	△14
有価証券 (末残)	5,392	5,995	602

(注) 預金における信託勘定は信託元本であります。

(2) 経営成績

業務粗利益は、資金利益が預金利息の減少等により前連結会計年度比13億18百万円増加したことや、役務取引等利益が保険販売手数料の増加等により前連結会計年度比2億60百万円増加したことなどから、前連結会計年度比13億87百万円増加の336億60百万円となりました。

また、経常利益は、与信費用が増加したものの、業務粗利益が増加したことにより、前連結会計年度比4億91百万円増加の109億34百万円、当期純利益は、法人税等が増加したことにより、前連結会計年度比24百万円減少の59億53百万円となりました。

	前連結会計年度 (百万円)(A)	当連結会計年度 (百万円)(B)	増減(百万円) (B)－(A)
業務粗利益	32,273	33,660	1,387
資金利益	26,412	27,731	1,318
信託報酬	480	519	38
役務取引等利益	2,353	2,613	260
その他業務利益	3,026	2,796	△230
うち 債券関係損益	611	723	112
経費 (除く臨時処理分)	20,168	20,138	△29
うち 人件費	11,307	10,977	△330
うち 物件費	7,915	8,116	200
一般貸倒引当金繰入額	△1,837	△145	1,691
業務純益	13,943	13,667	△275
臨時損益	△3,499	△2,733	766
株式等関係損益	△606	△549	57
不良債権処理額	3,301	2,566	△735
貸出金償却	788	634	△154
個別貸倒引当金繰入額	2,470	1,831	△638
債権売却損	42	100	58
償却債権取立益	376	289	△86
信託元本補填引当金戻入益	44	24	△20
その他臨時損益	△12	68	81
経常利益	10,443	10,934	491
特別損益	△23	△11	11
うち 固定資産処分損益	△23	△11	11
税金等調整前当期純利益	10,419	10,922	503
法人税、住民税及び事業税	3,616	4,755	1,139
法人税等調整額	487	△212	△700
法人税等合計	4,103	4,542	439
少数株主利益	337	426	88
当期純利益	5,977	5,953	△24

- (注) 1. 業務純益＝業務粗利益－経費 (除く臨時処理分) －一般貸倒引当金繰入額  
2. 臨時損益とは、連結損益計算書中「その他経常収益・費用」から一般貸倒引当金繰入額を除き、金銭の信託運用見合費用、役員賞与引当金繰入額及び役職員に対する退職金支払額 (臨時費用処理分) 等を加えたものであります。  
3. 債券関係損益＝国債等債券売却益＋国債等債券償還益－国債等債券売却損－国債等債券償還損－国債等債券償却  
4. 株式等関係損益＝株式等売却益－株式等売却損－株式等償却  
5. 与信費用＝一般貸倒引当金繰入額＋不良債権処理額－信託元本補填引当金戻入益

### (3) キャッシュ・フローの状況

#### (現金及び現金同等物の増減状況)

当連結会計年度末の現金及び現金同等物の残高は、461億10百万円（前連結会計年度末比38億35百万円増加）となりました。

#### (営業活動によるキャッシュ・フロー)

当連結会計年度において営業活動の結果得られた資金は、501億52百万円（前連結会計年度比511億73百万円減少）となりました。これは、主として、貸出金の増加による支出403億64百万円があったものの、預金の増加による収入584億90百万円や信託勘定借の増加による収入180億27百万円があったことによるものです。

#### (投資活動によるキャッシュ・フロー)

当連結会計年度において投資活動の結果使用した資金は、443億31百万円（前連結会計年度比502億99百万円減少）となりました。これは、主として、有価証券の売却による収入1,627億61百万円や有価証券の償還による収入1,202億70百万円があったものの、有価証券の取得による支出3,252億13百万円があったことによるものです。

#### (財務活動によるキャッシュ・フロー)

当連結会計年度において財務活動の結果使用した資金は、20億42百万円（前連結会計年度比1億90百万円増加）となりました。これは、主として、配当金の支払による支出13億34百万円や自己株式の取得による支出7億3百万円があったことによるものです。

### 第3 【設備の状況】

#### 1 【設備投資等の概要】

当連結会計年度における当行及び連結子会社の設備投資等の概要は次のとおりとなりました。

銀行業においては、サービスの向上及び事務効率化を目的とした事務機器関連投資11億円、ソフトウェア関連投資5億円など総額23億円の設備投資を行いました。なお、リース業及びその他においては、重要な設備の投資はありません。

また、当連結会計年度において、営業上重要な影響を及ぼす設備の売却・除却等はありません。

#### 2 【主要な設備の状況】

当連結会計年度末における主要な設備の状況は次のとおりであります。

(平成25年3月31日現在)

	会社名	店舗名 その他	所在地	セグメントの 名称	設備の 内容	土地		建物	リース 資産	その他の 有形固定 資産	その他	合計	従業員 数(人)
						面積(m <sup>2</sup> )	帳簿価額(百万円)						
当行	—	本店 他60店	沖縄県 本島地区	銀行業	店舗	32,452 (2,754)	8,885	2,437	424	476	—	12,224	944
	—	宮古支店	沖縄県 宮古島市	銀行業	店舗	2,098 (—)	330	65	12	2	—	410	22
	—	八重山支店 他1店	沖縄県 石垣市	銀行業	店舗	3,188 (—)	482	13	7	13	—	517	26
	—	東京支店	東京都 中央区	銀行業	店舗	— (—)	—	0	0	8	—	8	9
	—	事務 センター	沖縄県 浦添市	銀行業	事務セン ター	4,370 (—)	936	669	41	1,084	1,143	3,875	77
	—	名護社宅 他4カ所	沖縄県 名護市他	銀行業	社宅・寮	11,418 (—)	433	225	—	0	—	659	0
	—	その他の 施設	沖縄県 那覇市他	銀行業	保養施設 その他	2,112 (—)	119	224	—	880	—	1,224	0

(平成25年3月31日現在)

	会社名	店舗名 その他	所在地	セグメントの 名称	設備の 内容	土地		建物	リース 資産	その他の 有形固定 資産	その他	合計	従業員 数(人)
						面積(m <sup>2</sup> )	帳簿価額(百万円)						
連結 子会社	株式会社 おきぎん リース	本社及び 営業所	沖縄県 那覇市他	リース業	事務所	211 (—)	21	12	231	10	46	322	39
		その他の 施設	沖縄県 恩納村他	リース業	保養施設	— (—)	—	—	—	11	—	11	—



(平成25年3月31日現在)

	会社名	店舗名 その他	所在地	セグメントの 名称	設備の 内容	土地		建物	リース 資産	その他の 有形固定 資産	その他	合計	従業員 数(人)
						面積(m <sup>2</sup> )	帳簿価額(百万円)						
連 結 子会社	おきぎん ビジネス サービス 株式会社 他5社	本社及び 営業所	沖縄県 那覇市他	その他	事務所	312 (-)	84	2	72	9	50	218	252
		その他の 施設	沖縄県 恩納村他	その他	保養施設	- (-)	-	-	-	42	-	42	-

- (注) 1. 貸借対照表の固定資産の内訳に準じて、記載しております。
2. リース業におけるリース資産には、当行及び連結子会社において使用しているリース投資資産99百万円を含めております。
3. その他の有形固定資産は、事業用動産1,730百万円及び事業用以外の動産不動産807百万円であります。また、その他はソフトウェアであります。
4. 土地の面積欄の( )内は、借地面積(内書き)であり、その年間賃借料は建物も含め594百万円であります。
5. 店舗外現金自動設備105か所は、上記に含めて記載しております。
6. 上記の他、リース契約による主な賃借設備は次のとおりであります。

	会社名	店舗名 その他	所在地	セグメントの 名称	設備の内容	従業員数 (人)	年間リース料 (百万円)
当行	—	本店及び 営業店	沖縄県 那覇市他	銀行業	車両	—	5
連 結 子会社	株式会社おきぎんリース	本社及び 営業所	沖縄県 那覇市他	リース業	車両	—	2
	おきぎんビジネスサービス 株式会社 他5社	本社他	沖縄県 那覇市他	その他	車両等	—	6

### 3 【設備の新設、除却等の計画】

当連結会計年度末において記載すべき重要な設備の新設、除却、売却等の計画はございません。

## 第4 【提出会社の状況】

### 1 【株式等の状況】

#### (1) 【株式の総数等】

##### ① 【株式の総数】

種類	発行可能株式総数(株)
普通株式	44,000,000
計	44,000,000

##### ② 【発行済株式】

種類	事業年度末現在 発行数(株) (平成25年3月31日)	提出日現在 発行数(株) (平成25年6月21日)	上場金融商品取引所名 又は登録認可金融商品 取引業協会名	内容
普通株式	21,000,000	同左	東京証券取引所 (市場第一部) 福岡証券取引所	株主としての権利内容 に制限のない、標準と なる株式で、単元株式 数は100株であります。
計	21,000,000	同左	—	—

#### (2) 【新株予約権等の状況】

##### ① 平成22年6月18日開催の取締役会において決議されたもの

	事業年度末現在 (平成25年3月31日)	提出日の前月末現在 (平成25年5月31日)
新株予約権の数	1,265個(注1)	同左
新株予約権のうち自己新株予約権の数	—	—
新株予約権の目的となる株式の種類	普通株式	同左
新株予約権の目的となる株式の数	12,650株(注2)	同左
新株予約権の行使時の払込金額	1株当たり1円	同左
新株予約権の行使期間	平成22年7月27日から 平成52年7月26日まで	同左
新株予約権の行使により株式を発行する 場合の株式の発行価格及び資本組入額	発行価格 2,656円 資本組入額は、会社計算規則第17条 第1項の規定に従い算出される資本 金等増加限度額の2分の1の金額と し、計算の結果1円未満の端数が生 じたときは、その端数を切り上げる ものとする。	同左
新株予約権の行使の条件	(注3)	同左
新株予約権の譲渡に関する事項	譲渡による新株予約権の取得につい ては、当行取締役会の承認を要する ものとする。	同左
代用払込みに関する事項	—	—
組織再編成行為に伴う新株予約権の交付 に関する事項	(注4)	同左

② 平成23年6月22日開催の取締役会において決議されたもの

	事業年度末現在 (平成25年3月31日)	提出日の前月末現在 (平成25年5月31日)
新株予約権の数	2,213個(注1)	同 左
新株予約権のうち自己新株予約権の数	—	—
新株予約権の目的となる株式の種類	普通株式	同 左
新株予約権の目的となる株式の数	22,130株(注2)	同 左
新株予約権の行使時の払込金額	1株当たり1円	同 左
新株予約権の行使期間	平成23年8月6日から 平成53年8月5日まで	同 左
新株予約権の行使により株式を発行する場合の株式の発行価格及び資本組入額	発行価格 3,265円 資本組入額は、会社計算規則第17条第1項の規定に従い算出される資本金等増加限度額の2分の1の金額とし、計算の結果1円未満の端数が生じたときは、その端数を切り上げるものとする。	同 左
新株予約権の行使の条件	(注3)	同 左
新株予約権の譲渡に関する事項	譲渡による新株予約権の取得については、当行取締役会の承認を要するものとする。	同 左
代用払込みに関する事項	—	—
組織再編成行為に伴う新株予約権の交付に関する事項	(注4)	同 左

③ 平成24年6月26日開催の取締役会において決議されたもの

	事業年度末現在 (平成25年3月31日)	提出日の前月末現在 (平成25年5月31日)
新株予約権の数	1,703個(注1)	同 左
新株予約権のうち自己新株予約権の数	—	—
新株予約権の目的となる株式の種類	普通株式	同 左
新株予約権の目的となる株式の数	17,030株(注2)	同 左
新株予約権の行使時の払込金額	1株当たり1円	同 左
新株予約権の行使期間	平成24年8月7日から 平成54年8月6日まで	同 左
新株予約権の行使により株式を発行する場合の株式の発行価格及び資本組入額	発行価格 3,082円 資本組入額は、会社計算規則第17条第1項の規定に従い算出される資本金等増加限度額の2分の1の金額とし、計算の結果1円未満の端数が生じたときは、その端数を切り上げるものとする。	同 左
新株予約権の行使の条件	(注3)	同 左
新株予約権の譲渡に関する事項	譲渡による新株予約権の取得については、当行取締役会の承認を要するものとする。	同 左
代用払込みに関する事項	—	—
組織再編成行為に伴う新株予約権の交付に関する事項	(注4)	同 左

(注) 1. 新株予約権1個につき目的となる株式数 10株

2. 新株予約権の目的となる株式の数

当行が普通株式の株式分割(株式無償割当てを含む。以下同じ。)または株式併合を行う場合は、新株予約権のうち、当該株式分割または株式併合の時点で行使されていない新株予約権について、次の計算式により新株予約権1個当たりの目的である株式の数(以下、「付与株式数」という。)の調整を行い、調整により生じる1株未満の端数は、これを切り捨てる。

調整後付与株式数=調整前付与株式数×分割または併合の比率

また、割当日後に当行が合併または会社分割を行う場合、その他これらの場合に準じ付与株式数の調整を必要とする場合には、合理的な範囲で、付与株式数は適切に調整されるものとする。

3. 新株予約権の行使の条件

① 新株予約権者は、当行の取締役の地位を喪失した日の翌日以降10日間に限り、新株予約権を一括して行使することができる。

② 新株予約権者が死亡した場合、新株予約権が、新株予約権者の法定相続人のうちの1名(以下、「相続承継人」という。)のみに帰属した場合に限り、相続承継人は次の各号の条件のもと、本契約に従って新株予約権を行使することができる。ただし、刑法犯のうち、重大な犯罪を行ったと認められる者は、相続承継人となることができない。

A. 相続承継人が死亡した場合、その相続人は新株予約権を相続することができない。

B. 相続承継人は、相続開始後10ヶ月以内かつ権利行使期間の最終日までに当行所定の相続手続を完了しなければならない。

C. 相続承継人は、前記「新株予約権の行使期間」に定める新株予約権を行使することができる期間内で、かつ当行所定の相続手続完了時から2ヶ月以内に限り新株予約権を一括して行使することができる。

4. 組織再編成行為に伴う新株予約権の交付に関する事項

当行が、合併(当行が合併により消滅する場合に限る。)、吸収分割、新設分割、株式交換または株式移転(以上を総称して以下、「組織再編行為」という。)をする場合において、組織再編行為の効力発生日において残存する新株予約権(以下、「残存新株予約権」という。)については、会社法第236条第1項第8号イからホまでに掲げる株式会社(以下、「再編対象会社」という。)の新株予約権を以下の条件に基づき、新株予約権者に交付することとする。この場合においては、残存新株予約権は消滅し、再編対象会社の新株予約権を新たに交付するものとする。

ただし、以下の条件に沿って再編対象会社の新株予約権を交付する旨を、合併契約、吸収分割契約、新設分割計画、株式交換契約または株式移転計画において定めた場合に限るものとする。

① 交付する再編対象会社の新株予約権の数

新株予約権者が保有する残存新株予約権の数と同一の数を交付するものとする。

② 新株予約権の目的となる再編対象会社の株式の種類及び数

新株予約権の目的となる株式の種類は再編対象会社普通株式とし、新株予約権の行使により交付する再編対象会社普通株式の数は、組織再編行為の条件等を勘案のうえ、前記(注2)に準じて決定する。

③ 新株予約権の行使に際して出資される財産の価額

交付される新株予約権の行使に際して出資される財産の価額は、以下に定める再編後行使価額に当該各新株予約権の目的となる株式数を乗じて得られる金額とする。再編後行使価額は、交付される新株予約権を行使することにより交付を受けることができる再編対象会社の株式1株当たりの金額を1円とする。

④ 新株予約権を行使することができる期間

前記「新株予約権の行使期間」に定める新株予約権を行使することができる期間の開始日と組織再編行為の効力発生日のうちいずれか遅い日から、前記「新株予約権の行使期間」に定める新株予約権の行使期間の満了日までとする。

⑤ 新株予約権の行使により株式を発行する場合における増加する資本金及び資本準備金に関する事項

前記「新株予約権の行使により株式を発行する場合の株式の発行価格及び資本組入額」に準じて決定する。

⑥ 新株予約権の譲渡制限

譲渡による新株予約権の取得については、再編対象会社の取締役会の承認を要するものとする。

⑦ 新株予約権の取得に関する事項

A. 新株予約権者が権利行使をする前に、前記（注3）の定めまたは新株予約権割当契約の定めにより新株予約権を行使できなくなった場合、当行は当行の取締役会が別途定める日をもって、当該新株予約権を無償で取得することができる。

B. 当行が消滅会社となる合併契約、当行が分割会社となる吸収分割契約もしくは新設分割計画または当行が完全子会社となる株式交換契約もしくは株式移転計画の承認の議案が当行の株主総会（株主総会が不要な場合は当行の取締役会）において承認された場合は、当行は当行の取締役会が別途定める日をもって、同日時点で権利行使されていない新株予約権を無償で取得することができる。

(3) 【行使価額修正条項付新株予約権付社債券等の行使状況等】

該当事項はありません。

(4) 【ライツプランの内容】

該当事項はありません。

(5) 【発行済株式総数、資本金等の推移】

年月日	発行済株式 総数増減数 (千株)	発行済株式 総数残高 (千株)	資本金増減額 (百万円)	資本金残高 (百万円)	資本準備金 増減額 (百万円)	資本準備金 残高 (百万円)
平成22年9月30日	△415	21,400	—	22,725	—	17,623
平成24年9月10日	△400	21,000	—	22,725	—	17,623

(注) 発行済株式総数の減少は、会社法第178条の規定に基づく取締役会決議による自己株式の消却であります。

(6) 【所有者別状況】

平成25年3月31日現在

区分	株式の状況(1単元の株式数100株)								単元未満 株式の状況 (株)
	政府及び 地方公共 団体	金融機関	金融商品 取引業者	その他の 法人	外国法人等		個人 その他	計	
					個人以外	個人			
株主数(人)	11	48	24	656	98	3	5,251	6,091	—
所有株式数 (単元)	308	52,351	1,272	50,111	43,994	31	61,033	209,100	90,000
所有株式数 の割合(%)	0.15	25.04	0.61	23.96	21.04	0.01	29.19	100.00	—

(注) 1. 自己株式 571,954株は、「個人その他」に5,719単元、「単元未満株式の状況」に54株含まれております。  
2. 「その他の法人」の欄には、株式会社証券保管振替機構名義の株式が1単元含まれております。

## (7) 【大株主の状況】

平成25年3月31日現在

氏名又は名称	住所	所有株式数 (千株)	発行済株式総数 に対する所有株式 数の割合(%)
NORTHERN TRUST CO. (AVFC) SUB A/C AMERICAN CLIENTS (常任代理人 香港上海銀行東京支店)	50 BANK STREET CANARY WHARF LONDON E14 5NT, UK (東京都中央区日本橋3丁目11-1)	1,574	7.49
NORTHERN TRUST CO. AVFC RE U.S. TAX EXEMPTED PENSION FUNDS (常任代理人 香港上海銀行東京支店)	50 BANK STREET CANARY WHARF LONDON E14 5NT, UK (東京都中央区日本橋3丁目11-1)	760	3.62
日本生命保険相互会社	東京都千代田区丸の内1丁目6番6号	696	3.31
THE SILCHESTER INTERNATIONAL INVESTORS INTERNATIONAL VALUE EQUITY TRUST (常任代理人 香港上海銀行東京支店)	C/O SILCHESTER INTERNATIONAL INVESTORS INC, 780 THIRD AVENUE, 42ND FLOOR, NEW YORK, NEW YORK 10017, USA (東京都中央区日本橋3丁目11-1)	676	3.22
沖縄銀行行員持株会	沖縄県那覇市久茂地3丁目10番1号	670	3.19
日本トラスティ・サービス 信託銀行株式会社(信託口)	東京都中央区晴海1丁目8番11号	669	3.18
沖縄土地住宅株式会社	沖縄県那覇市泉崎1丁目21番13号	591	2.81
沖縄電力株式会社	沖縄県浦添市牧港5丁目2番1号	494	2.35
住友生命保険相互会社	東京都中央区築地7丁目18番24号	456	2.17
大同火災海上保険株式会社	沖縄県那覇市久茂地1丁目12番1号	412	1.96
計	—	7,001	33.34

(注) 上記のほか、当行所有の自己株式 571千株 (2.72%) があります。

## (8) 【議決権の状況】

## ① 【発行済株式】

平成25年3月31日現在

区分	株式数(株)	議決権の数(個)	内容
無議決権株式	—	—	—
議決権制限株式(自己株式等)	—	—	—
議決権制限株式(その他)	—	—	—
完全議決権株式(自己株式等)	(自己保有株式) 普通株式 571,900	—	株主としての権利内容に制限のない、標準となる株式
完全議決権株式(その他)	普通株式 20,338,100	203,381	同上
単元未満株式	普通株式 90,000	—	—
発行済株式総数	21,000,000	—	—
総株主の議決権	—	203,381	—

(注) 1. 「単元未満株式」の株式数には、当行所有の自己株式が54株含まれております。

2. 「完全議決権株式(その他)」の株式数には、株式会社証券保管振替機構名義の株式が100株含まれております。また、議決権の数には、同機構名義の完全議決権株式に係る議決権が1個含まれております。

## ② 【自己株式等】

平成25年3月31日現在

所有者の氏名 又は名称	所有者の住所	自己名義所有 株式数(株)	他人名義所有 株式数(株)	所有株式数 の合計(株)	発行済株式総数 に対する所有株式 数の割合(%)
(自己保有株式) 株式会社沖縄銀行	沖縄県那覇市久茂地 3丁目10番1号	571,900	—	571,900	2.72
計	—	571,900	—	571,900	2.72

(9) 【ストックオプション制度の内容】

① 平成22年6月18日の取締役会において決議されたもの

当該制度は、会社法第236条、第238条及び第240条の規定に基づく株式報酬型ストックオプションとして、取締役に対して新株予約権を割当てることを、平成22年6月18日の取締役会において決議されたものであり、その内容は次のとおりであります。

決議年月日	平成22年6月18日
付与対象者の区分及び人数	当行取締役（社外取締役を除く）8名
新株予約権の目的となる株式の種類	「(2) 新株予約権等の状況①」に記載しております。
株式の数	同上
新株予約権の行使時の払込金額	同上
新株予約権の行使期間	同上
新株予約権の行使の条件	同上
新株予約権の譲渡に関する事項	同上
代用払込みに関する事項	—
組織再編成行為に伴う新株予約権の交付に関する事項	「(2) 新株予約権等の状況①」に記載しております。

② 平成23年6月22日の取締役会において決議されたもの

当該制度は、会社法第236条、第238条及び第240条の規定に基づく株式報酬型ストックオプションとして、取締役に対して新株予約権を割当てることを、平成23年6月22日の取締役会において決議されたものであり、その内容は次のとおりであります。

決議年月日	平成23年6月22日
付与対象者の区分及び人数	当行取締役（社外取締役を除く）8名
新株予約権の目的となる株式の種類	「(2) 新株予約権等の状況②」に記載しております。
株式の数	同上
新株予約権の行使時の払込金額	同上
新株予約権の行使期間	同上
新株予約権の行使の条件	同上
新株予約権の譲渡に関する事項	同上
代用払込みに関する事項	—
組織再編成行為に伴う新株予約権の交付に関する事項	「(2) 新株予約権等の状況②」に記載しております。

③ 平成24年6月26日の取締役会において決議されたもの

当該制度は、会社法第236条、第238条及び第240条の規定に基づく株式報酬型ストックオプションとして、取締役に対して新株予約権を割当てることを、平成24年6月26日の取締役会において決議されたものであり、その内容は次のとおりであります。

決議年月日	平成24年6月26日
付与対象者の区分及び人数	当行取締役（社外取締役を除く）8名
新株予約権の目的となる株式の種類	「(2) 新株予約権等の状況③」に記載しております。
株式の数	同上
新株予約権の行使時の払込金額	同上
新株予約権の行使期間	同上
新株予約権の行使の条件	同上
新株予約権の譲渡に関する事項	同上
代用払込みに関する事項	—
組織再編成行為に伴う新株予約権の交付に関する事項	「(2) 新株予約権等の状況③」に記載しております。

④ 平成25年6月21日の取締役会において決議されたもの

当該制度は、会社法第236条、第238条及び第240条の規定に基づく株式報酬型ストックオプションとして、取締役に対して新株予約権を割当てることを、平成25年6月21日の取締役会において決議されたものであり、その内容は次のとおりであります。

決議年月日	平成25年6月21日
付与対象者の区分及び人数	当行取締役（社外取締役を除く）8名
新株予約権の目的となる株式の種類	普通株式 [募集事項] (4) に記載しております。
株式の数	14,840株 [募集事項] (4) に記載しております。
新株予約権の行使時の払込金額	新株予約権の行使により交付を受けることができる株式1株当たりの金額を1円とし、これに付与新株式数の総数を乗じた金額とする。
新株予約権の行使期間	[募集事項] (8) に記載しております。
新株予約権の行使の条件	[募集事項] (11) に記載しております。
新株予約権の譲渡に関する事項	[募集事項] (10) に記載しております。
代用払込みに関する事項	—
組織再編成行為に伴う新株予約権の交付に関する事項	[募集事項] (13) に記載しております。

決議された新株予約権の募集事項については次のとおりであります。

[募集事項]

(1) 新株予約権の名称 株式会社沖縄銀行 第4回新株予約権

(2) 新株予約権の割当ての対象者及び人数  
当行取締役（社外取締役を除く） 8名

(3) 新株予約権の数

新株予約権 1,484個とする。

上記個数は、割当予定数であり、引受けの申込みがなされなかった場合等、割り当てる募集新株予約権の総数が減少したときは、割り当てる募集新株予約権の総数をもって発行する募集新株予約権の総数とする。

(4) 新株予約権の目的となる株式の種類及び数

当行普通株式とし、新株予約権1個当たりの目的となる株式数は10株とする。

なお、新株予約権の割当日後に、当行が普通株式の株式分割（株式無償割当てを含む。以下同じ。）または株式併合を行う場合は、新株予約権のうち、当該株式分割または株式併合の時点で行使されていない新株予約権について、次の計算式により新株予約権1個当たりの目的である株式の数（以下、「付与株式数」という。）の調整を行い、調整により生じる1株未満の端数は、これを切り捨てる。

調整後付与株式数＝調整前付与株式数×分割または併合の比率

また、割当日後に当行が合併または会社分割を行う場合、その他これらの場合に準じ付与株式数の調整を必要とする場合には、合理的な範囲で、付与株式数は適切に調整されるものとする。

(5) 新株予約権の払込金額

新株予約権の払込金額は、新株予約権の割当日において「ブラック・ショールズ・モデル」により算定される公正な評価額とする。

(注) 新株予約権の割り当てを受けた者は、当該払込金額の払込みに代えて、当行に対する報酬債権をもって相殺するものとし、新株予約権と引き換えに金銭の払込みを要しないものとする。

(6) 新株予約権の割当日 平成25年8月5日

(7) 新株予約権の行使に際して出資される財産の価額

各新株予約権の行使に際して出資される財産の価額は、新株予約権の行使により交付を受けることができる株式1株当たり1円とし、これに付与株式数の総数を乗じた金額とする。

(8) 新株予約権を行使することができる期間

平成25年8月6日から平成55年8月5日までとする。ただし、権利行使期間の最終日が当行の休日にあたる場合は、その前営業日を最終日とする。



- (9) 新株予約権の行使により株式を発行する場合における増加する資本金及び資本準備金に関する事項
- ① 新株予約権の行使により株式を発行する場合において増加する資本金の額は、会社計算規則第17条第1項の規定に従い算出される資本金等増加限度額の2分の1の金額とし、計算の結果1円未満の端数が生じたときは、その端数を切り上げるものとする。
  - ② 新株予約権の行使により株式を発行する場合において増加する資本準備金の額は、上記①記載の資本金等増加限度額から上記①に定める増加する資本金の額を減じた金額とする。
- (10) 新株予約権の譲渡制限  
譲渡による新株予約権の取得については、当行取締役会の承認を要するものとする。
- (11) 新株予約権の行使の条件
- ① 新株予約権者は、当行の取締役の地位を喪失した日の翌日以降10日間に限り、新株予約権を一括して行使できる。
  - ② 新株予約権者が死亡した場合、新株予約権が、新株予約権者の法定相続人のうちの1名（以下、「相続承継人」という。）のみに帰属した場合に限り、相続承継人は次の各号の条件のもと、本契約に従って新株予約権を行使することができる。ただし、刑法犯のうち、重大な犯罪を行ったと認められる者は、相続承継人となることができない。
    - A. 相続承継人が死亡した場合、その相続人は新株予約権を相続することはできない。
    - B. 相続承継人は、相続開始後10ヶ月以内かつ権利行使期間の最終日までに行行所定の相続手続を完了しなければならない。
    - C. 相続承継人は、前記(8)に定める所定の行使期間内で、かつ当行所定の相続手続完了時から2ヶ月以内に限り新株予約権を一括して行使することができる。
- (12) 新株予約権の取得に関する事項
- ① 新株予約権者が権利行使をする前に、前記(11)の定めまたは新株予約権割当契約の定めにより新株予約権を行使できなくなった場合、当行は当行の取締役会が別途定める日をもって、当該新株予約権を無償で取得することができる。
  - ② 当行が消滅会社となる合併契約、当行が分割会社となる吸収分割契約もしくは新設分割計画または当行が完全子会社となる株式交換契約もしくは株式移転計画の承認の議案が当行株主総会（株主総会が不要な場合は当行の取締役会）において承認された場合は、当行は当行の取締役会が別途定める日をもって、同日時点で権利行使されていない新株予約権を無償で取得することができる。
- (13) 組織再編を実施する際の新株予約権の取扱
- 当行が、合併（当行が合併により消滅する場合に限る。）、吸収分割、新設分割、株式交換または株式移転（以上を総称して以下、「組織再編行為」という。）をする場合において、組織再編行為の効力発生日において残存する新株予約権（以下、「残存新株予約権」という。）については、会社法第236条第1項第8号イからホまでに掲げる株式会社（以下、「再編対象会社」という。）の新株予約権を以下の条件に基づき、新株予約権者に交付することとする。この場合においては、残存新株予約権は消滅し、再編対象会社の新株予約権を新たに交付するものとする。
- ただし、以下の条件に沿って再編対象会社の新株予約権を交付する旨を、合併契約、吸収分割契約、新設分割計画、株式交換契約または株式移転計画において定めた場合に限るものとする。
- ① 交付する再編対象会社の新株予約権の数  
新株予約権者が保有する残存新株予約権の数と同一の数を交付するものとする。
  - ② 新株予約権の目的となる再編対象会社の株式の種類及び数  
新株予約権の目的となる株式の種類は再編対象会社普通株式とし、新株予約権の行使により交付する再編対象会社普通株式の数は、組織再編行為の条件等を勘案のうえ、前記(4)に準じて決定する。
  - ③ 新株予約権の行使に際して出資される財産の価額  
交付される新株予約権の行使に際して出資される財産の価額は、以下に定める再編後行使価額に当該各新株予約権の目的となる株式数を乗じて得られる金額とする。再編後行使価額は、交付される新株予約権を行使することにより交付を受けることができる再編対象会社の株式1株当たりの金額を1円とする。

- ④ 新株予約権を行使することができる期間  
前記(8)に定める新株予約権を行使することができる期間の開始日と組織再編行為の効力発生日のうちいずれか遅い日から、前記(8)に定める新株予約権の行使期間の満了日までとする。
- ⑤ 新株予約権の行使により株式を発行する場合における増加する資本金及び資本準備金に関する事項  
前記(9)に準じて決定する。
- ⑥ 新株予約権の譲渡制限  
譲渡による新株予約権の取得については、再編対象会社の取締役会の承認を要するものとする。
- ⑦ 新株予約権の取得に関する事項  
前記(12)に準じて決定する。
- (14) 1株に満たない端数の処理  
新株予約権者が新株予約権を行使した場合に新株予約権者に交付する株式の数に1株に満たない端数があるときには、これを切り捨てるものとする。
- (15) 新株予約権証券の不発行  
当行は新株予約権に係る新株予約権証券を発行しない。
- (16) 新株予約権の行使に際する払込場所  
株式会社沖縄銀行 本店営業部

## 2 【自己株式の取得等の状況】

【株式の種類等】 会社法第155条第3号及び会社法第155条第7号による普通株式の取得

### (1) 【株主総会決議による取得の状況】

該当事項はありません。

### (2) 【取締役会決議による取得の状況】

区分	株式数(株)	価額の総額(円)
取締役会(平成24年5月11日)での決議状況 (取得期間 平成24年5月14日～平成24年6月22日)	200,000	900,000,000
当事業年度前における取得自己株式	—	—
当事業年度における取得自己株式	200,000	700,649,000
残存決議株式の総数及び価額の総額	—	199,351,000
当事業年度の末日現在の未行使割合(%)	—	22.15
当期間における取得自己株式	—	—
提出日現在の未行使割合(%)	—	22.15

### (3) 【株主総会決議又は取締役会決議に基づかないものの内容】

区分	株式数(株)	価額の総額(円)
当事業年度における取得自己株式	877	3,048,920
当期間における取得自己株式	338	1,635,530

- (注) 1. 取得株式は、全て単元未満株式の買取りによるものであります。  
2. 当期間における取得自己株式には、平成25年6月1日から有価証券報告書提出日までの単元未満株式の買取請求による取得株式数は含めておりません。

(4) 【取得自己株式の処理状況及び保有状況】

区分	当事業年度		当期間	
	株式数(株)	処分価額の総額 (円)	株式数(株)	処分価額の総額 (円)
引き受ける者の募集を行った取得自己株式	—	—	—	—
消却の処分を行った取得自己株式	400,000	1,394,318,603	—	—
合併、株式交換、会社分割に係る移転を行った取得自己株式	—	—	—	—
その他(単元未満株式の買増請求)	198	702,077	—	—
保有自己株式数	571,954	—	572,292	—

- (注) 1. 当期間におけるその他(単元未満株式の買増請求)には、平成25年6月1日から有価証券報告書提出日までの単元未満株式の買増請求による売渡株式数は含めておりません。  
 2. 保有自己株式数には、平成25年6月1日から有価証券報告書提出日までの単元未満株式の買増請求による売渡株式数及び買取請求による取得株式数は含めておりません。

3 【配当政策】

当行は銀行の公共性に鑑み、長期にわたり安定した経営基盤の確保に努め、内部留保の充実を図りつつ安定した配当の継続を基本方針としております。事業年度毎の配当回数は、中間と期末の2回を基本とし、中間配当に関しては取締役会、期末配当に関しては株主総会の決議にて配当を決定いたします。なお、当行は取締役会の決議によって、毎年9月30日を基準日として中間配当を実施することができる旨、定款に定めております。

当事業年度の期末配当につきましては、平成25年6月21日の第82回定時株主総会において、上記の基本方針に基づく普通配当金32円50銭と決議されました。年間の配当金は、1株につき65円(中間配当金32円50銭)、配当性向は24.51%となりました。

内部留保資金につきましては、これまで以上にお客さまの利便性向上のため、IT等の機械設備やより良い商品開発など戦略的な投資を行うとともに、自己資本の充実を図りながら、引き続き安定的な配当を継続できるよう努めてまいります。

- (注) 1. 当期の中間配当に関する取締役会決議日 平成24年11月9日 1株当たり配当金32円50銭 総額663百万円  
 2. 当期の期末配当に関する株主総会決議日 平成25年6月21日 1株当たり配当金32円50銭 総額663百万円

4 【株価の推移】

(1) 【最近5年間の事業年度別最高・最低株価】

回次	第78期	第79期	第80期	第81期	第82期
決算年月	平成21年3月	平成22年3月	平成23年3月	平成24年3月	平成25年3月
最高(円)	4,130	3,840	3,990	3,820	4,170
最低(円)	2,425	2,645	2,782	3,075	3,005

(注) 最高・最低株価は東京証券取引所市場第一部におけるものであります。

(2) 【最近6月間の月別最高・最低株価】

月別	平成24年10月	11月	12月	平成25年1月	2月	3月
最高(円)	3,505	3,390	3,485	3,605	3,870	4,170
最低(円)	3,275	3,005	3,105	3,400	3,485	3,695

(注) 最高・最低株価は東京証券取引所市場第一部におけるものであります。

## 5 【役員の状況】

役名	職名	氏名	生年月日	略歴		任期	所有株式数 (千株)
取締役会長	代表取締役	安里 昌利	昭和23年3月16日生	昭和48年5月 平成8年7月 平成10年7月 平成12年6月 平成14年6月 平成23年6月	沖縄銀行入行 審査第一部長 取締役本店営業部長 常務取締役 代表取締役頭取 代表取締役会長(現職)	平成25年 6月から 1年	12
取締役頭取	代表取締役	玉城 義昭	昭和27年9月19日生	昭和52年4月 平成17年6月 平成19年6月 平成20年7月 平成21年6月 平成23年6月	沖縄銀行入行 人事部長 取締役人事部長 取締役総合企画本部長 常務取締役 代表取締役頭取(現職)	平成25年 6月から 1年	1
専務取締役	代表取締役	辺野喜 信	昭和27年7月1日生	昭和51年4月 平成14年7月 平成16年7月 平成17年6月 平成18年6月 平成22年6月 平成23年6月	沖縄銀行入行 ローン推進部長 営業統括部長 取締役営業統括部長 常務取締役 専務取締役 代表取締役専務(現職)	平成25年 6月から 1年	6
常務取締役		金城 唯士	昭和29年11月5日生	昭和49年5月 平成14年7月 平成18年7月 平成20年6月 平成20年7月 平成22年6月	沖縄銀行入行 法人融資部長 営業統括部長 取締役営業統括部長 取締役審査部長 常務取締役(現職)	平成25年 6月から 1年	5
常務取締役		渡久地 政武	昭和30年11月29日生	昭和56年4月 平成21年7月 平成23年6月	沖縄銀行入行 証券国際部長 常務取締役(現職)	平成25年 6月から 1年	3
常務取締役		伊計 衛	昭和33年12月17日生	昭和52年4月 平成20年7月 平成23年6月 平成25年6月	沖縄銀行入行 法人融資部長 本店営業部長 常務取締役(現職)	平成25年 6月から 1年	-
取締役	事務統括 部長	玉城 薫	昭和30年2月22日生	昭和54年4月 平成19年7月 平成22年6月	沖縄銀行入行 事務統括部長 取締役事務統括部長(現職)	平成25年 6月から 1年	1
取締役	総合企画 本部長	山城 正保	昭和34年9月23日生	昭和57年4月 平成22年6月 平成24年6月 平成25年6月	沖縄銀行入行 審査部長 営業統括部長 取締役総合企画本部長(現職)	平成25年 6月から 1年	-
取締役		比嘉 正輝	昭和22年1月1日生	平成13年4月 平成15年3月 平成17年2月 平成18年3月 平成22年6月	警視正昇任 那覇警察署長 警察本部刑事部長 警視長昇任 沖縄銀行 取締役(現職)	平成25年 6月から 1年	-
取締役		田港 博和	昭和22年12月3日生	昭和55年9月 昭和61年3月 昭和61年4月 平成22年6月	公認会計士登録 税理士登録 田港博和公認会計士事務所開設 沖縄銀行 取締役(現職)	平成25年 6月から 1年	0

役名	職名	氏名	生年月日	略歴		任期	所有株式数 (千株)
常勤監査役		松川 義則	昭和26年7月3日生	昭和49年5月 平成20年6月 平成22年6月 平成23年6月 平成25年6月	沖縄銀行入行 常務取締役 株式会社おきぎんリース 代表取締役副社長 株式会社おきぎんリース 代表取締役社長 沖縄銀行 常勤監査役(現職)	平成25年 6月から 2年	2
監査役		富川 盛武	昭和23年1月13日生	昭和51年4月 昭和60年4月 平成15年6月 平成16年4月 平成18年4月 平成20年4月 平成24年4月	沖縄国際大学 商経学部 専任講師 沖縄国際大学 商経学部 教授 沖縄銀行 監査役(現職) 沖縄国際大学 産業情報学部長 沖縄国際大学 大学院地域産業研究科長 沖縄国際大学 理事長兼学長 沖縄国際大学 産業情報学部 教授(現職)	平成23年 6月から 4年	1
監査役		石嶺 伝一郎	昭和24年4月26日生	平成10年4月 平成13年6月 平成15年6月 平成17年6月 平成19年6月 平成25年4月	沖縄電力株式会社 経理部長 沖縄電力株式会社 取締役総務部長 沖縄電力株式会社 常務取締役 沖縄銀行 監査役(現職) 沖縄電力株式会社 代表取締役副社長 沖縄電力株式会社 代表取締役社長 沖縄電力株式会社 代表取締役会長(現職)	平成23年 6月から 4年	1
監査役		石川 芳男	昭和23年12月5日生	平成15年6月 平成20年6月 平成22年6月 平成25年6月	株式会社大正銀行 社長 株式会社みどり会 代表取締役社長 T I S株式会社 常勤監査役 沖縄銀行 監査役(現職)	平成25年 6月から 2年	-
計							36

- (注) 1. 取締役比嘉正輝氏及び田港博和氏は、会社法第2条第15号に定める社外取締役であります。  
2. 監査役富川盛武氏、石嶺伝一郎氏及び石川芳男氏は、会社法第2条第16号に定める社外監査役であります。

## 6 【コーポレート・ガバナンスの状況等】

### (1) 【コーポレート・ガバナンスの状況】

#### ① 企業統治の体制の概要等

(会社の機関の内容)

当行の取締役会は、10名の取締役（うち社外取締役2名）で構成され、経営方針やその他の重要事項を決定するとともに、取締役の業務執行を監督しております。また、当行は監査役制度を採用しており、監査役4名（うち社外監査役3名）により、取締役会等への出席など、様々な角度から取締役の業務執行状況を監査しております。

当行は、会社法第427条第1項に基づき、社外取締役及び社外監査役との間において、会社法第423条第1項の損害賠償責任を限定する契約を締結しております。当該契約に基づく損害賠償責任限度額は、法令が定める額としております。なお、当該責任限定が認められるのは、当該社外取締役及び社外監査役が、責任の原因となった職務の遂行について善意でかつ重大な過失がないときに限られます。

上記のほか、取締役会の下部組織として「常務会」、「リスク管理委員会」、「金融円滑化推進委員会」、「コンプライアンス委員会」、「次世代システム開発移行プロジェクト推進委員会」を設置しております。

なお、当行では、経営の意思決定及び業務執行状況に対する適正な監視監督機能の構築並びにコンプライアンスの徹底及びリスク管理の強化を図るため、現状の体制を採用しており、企業統治の体制の概要については、次の図のとおりであります。

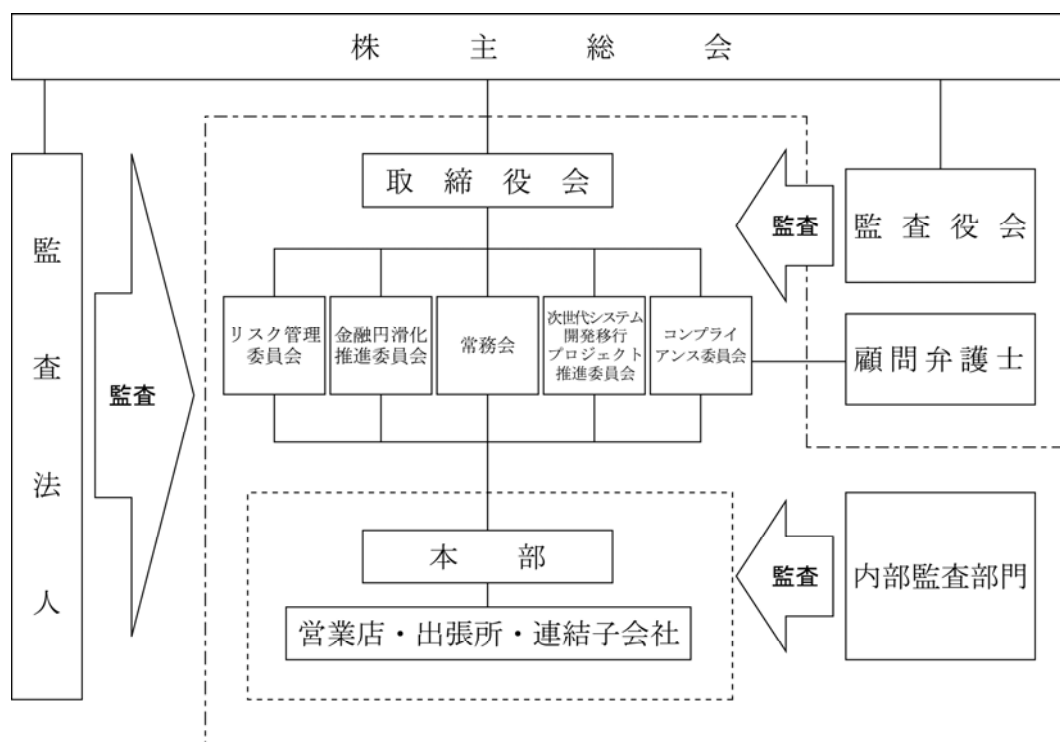

(内部統制システムの整備の状況)

当行が遵守すべき内部統制システムの体制整備を行い、不断の見直しによってその改善を図り、効率的で適法な企業体制を構築しております。

イ. 損失の危機の管理に対する規程その他の体制

(イ) 取締役会は、安定的な収益の確保と健全な経営基盤の確立を目的に「リスク管理指針」及び各リスクの管理規程等を制定し、リスク全体の統括部署及び各リスクの管理部署、管理方法等を定めております。

(ロ) 取締役会は、各リスクの適切な管理・監視等を目的に「リスク管理委員会」を設置しております。「リスク管理委員会」は、リスクの統括・管理部署より報告を受け、必要に応じて改善の指示を行うほか、取締役会から委任を受けたリスク管理に関する事項を審議・決定し、定期的に取り締役会へ報告しております。

(ハ) 取締役会は、「業務継続計画規則」を定め、危機発生時（不慮の災害や障害及び事故等による重大な被害の発生）における迅速かつ円滑な対応に努めております。

ロ. 取締役及び使用人の職務の執行が法令及び定款に適合することを確保するための体制

(イ) 取締役会は、個々の役職員が遵守すべきものとして「法令等遵守要領」を定めております。

(ロ) 取締役会は、コンプライアンス態勢の適切な管理・監視等を目的に「コンプライアンス委員会」を設置しております。「コンプライアンス委員会」は、コンプライアンス態勢に関するチェック・評価等を行うほか、取締役会から権限の委譲を受けた事項について審議・決定し、コンプライアンス・プログラムの進捗状況やその他の重要事項等を取締役会へ報告しております。

(ハ) 取締役会は、各部門に「法令遵守担当者」を配置し、部門毎に「コンプライアンス勉強会」を実施し、各職員のコンプライアンスの意識高揚に努めております。

(ニ) 取締役会は、不祥事故、コンプライアンス違反など、コンプライアンス上問題のある事項を直接報告させる制度として「ヘルプライン」を設置し、未然防止・拡大防止などの速やかな是正措置を講じております。

ハ. 取締役の職務の執行が効率的に行われることを確保するための体制

(イ) 取締役会は、職務分掌、職務権限等に関する規程を策定し、組織的、効率的な業務運営を実践しております。また、重要事項等の審議・決定機関として「常務会」を設置しております。

(ロ) 取締役会は、信用の維持及び預金者等の保護を確保するとともに金融の円滑を図るという金融機関の役割を踏まえた中期経営計画や年度計画等を策定し、全役職員の共有する目標を設定しております。常務会・経営会議においてその進捗を管理し、必要な経営施策については機動的に策定しております。

(ハ) 取締役は、担当業務の執行状況について、定期的に取り締役会へ報告しております。

(ニ) 取締役会は、業務運営を統制する文書の体系と、その制定・改廃及び運用について「規程等管理規則」を定め、効率的な業務運営を遂行しております。

ニ. 取締役の職務の執行にかかる情報の保存及び管理に関する体制

取締役会は、「文書管理規則」を定め、取締役の職務の執行にかかる情報を適切に保存及び管理しております。

ホ. 当行並びに子会社から成る企業集団における業務の適切性を確保するための体制

(イ) 当行役員が子会社各社の業務の適切性を監視するとともに、「統合的リスク管理規則」及び「連結子会社リスク管理規則」において、子会社の統括、管理部署を明らかにし、各社における金融円滑化、法令等遵守態勢やリスク管理態勢の整備等、グループ全体での内部統制システムを構築しております。

(ロ) 子会社各社は経営計画を策定するとともに、その業務執行状況を定期的に当行経営陣に対して報告を行い、グループ全体での効率性を確保し、連携態勢を強化しております。

(ハ) 内部監査部門は、子会社各社における法令等遵守態勢及びリスク管理態勢の状況についての監査を行い、その結果を取締役会へ報告するとともに、子会社各社に対して監査指摘事項に係る改善報告を求め、その進捗状況についてフォローしております。

へ. 監査役の職務を補助すべき使用人を置くことに関する事項

監査役は監査役室を設置し、監査役及び監査役会（以下、「監査役会等」という。）の職務を補助すべき専任スタッフを配置しております。

ト. 監査役職務遂行を補助すべき使用人の取締役からの独立性に関する事項

(イ) 専任スタッフは、監査役会等の監督に服し、当行の業務の執行にかかわる役職については、これを兼務させておりません。

(ロ) 専任スタッフの人事に関しては、事前に監査役会等との意見交換を行うなどにより、監査役会等へのサポート態勢維持に努めております。

チ. 取締役及び使用人が監査役に報告するための体制・その他の監査役への報告に関する体制

(イ) 監査役には、取締役会、常務会、リスク管理委員会などの重要な会議に出席し、取締役及び使用人から業務執行の状況やその他重要事項の報告を受ける機会を確保しております。

(ロ) 取締役及び使用人は、必要に応じて監査役に対して報告を行っております。

リ. その他監査役による監査が実効的に行われることを確保するための体制

(イ) 頭取、会計監査人、内部監査部門は監査役と定期的に情報交換を行うなど、効率的な監査の実現に寄与するよう努めております。

(ロ) 監査役が、必要に応じ外部専門家（弁護士・公認会計士など）に対し意見を聴取する機会を確保するよう努めております。

ヌ. 反社会的勢力排除に向けた基本方針

企業倫理へ反社会的勢力の排除を明記しており、市民生活の秩序や安全に脅威を与える反社会的勢力との関係を遮断し、断固としてこれらに対処しております。

ル. 反社会的勢力排除に向けた体制

(イ) 企業倫理にて反社会的勢力の排除を明記するほか、法令等遵守要領にて、反社会的勢力への対策を策定し、役職員へ周知徹底しております。

(ロ) 法令等遵守要領では、①反社会的勢力への対応体制、②具体的な対応要領、③業務妨害への対応、④具体的な違法行為などを策定しております。また、必要に応じて行内関係部署や警察等の外部機関と連携するなど、反社会的勢力との取引遮断に向けて組織的に取り組んでおります。

(ハ) 反社会的勢力の情報管理に関しては、反社会的勢力への対応にかかる規則を制定し情報を適切に管理することで、取引防止や疑わしい取引の届出等、必要な管理体制を整備しております。

(リスク管理体制の整備の状況)

当行では、リスク管理が経営の最重要課題の一つであることを認識し、各リスクの特性を理解した上で統合的に管理することにより、安定的な収益の確保と健全な経営基盤の確立を目指しております。

こうしたリスク管理については、収益部門から分離・独立したリスク管理部署であるリスク管理部がその役目を担っており、相互牽制機能が発揮できる態勢を整備しております。

リスク管理全般に関する事項については、頭取を議長とした「リスク管理委員会」に付議・報告しております。なお、同委員会は原則として月1回以上開催しております。

今後も継続してリスク管理体制やリスク管理手法の高度化を図ってまいります。

コンプライアンス（法令遵守）につきましても、お客様の信頼に応えるための基本と位置付け、その徹底を図るとともに、コンプライアンス委員会を設置し、チェック機能等の一層の強化に取り組んでおります。



当行のリスク管理体制の概要は、次の図のとおりであります。

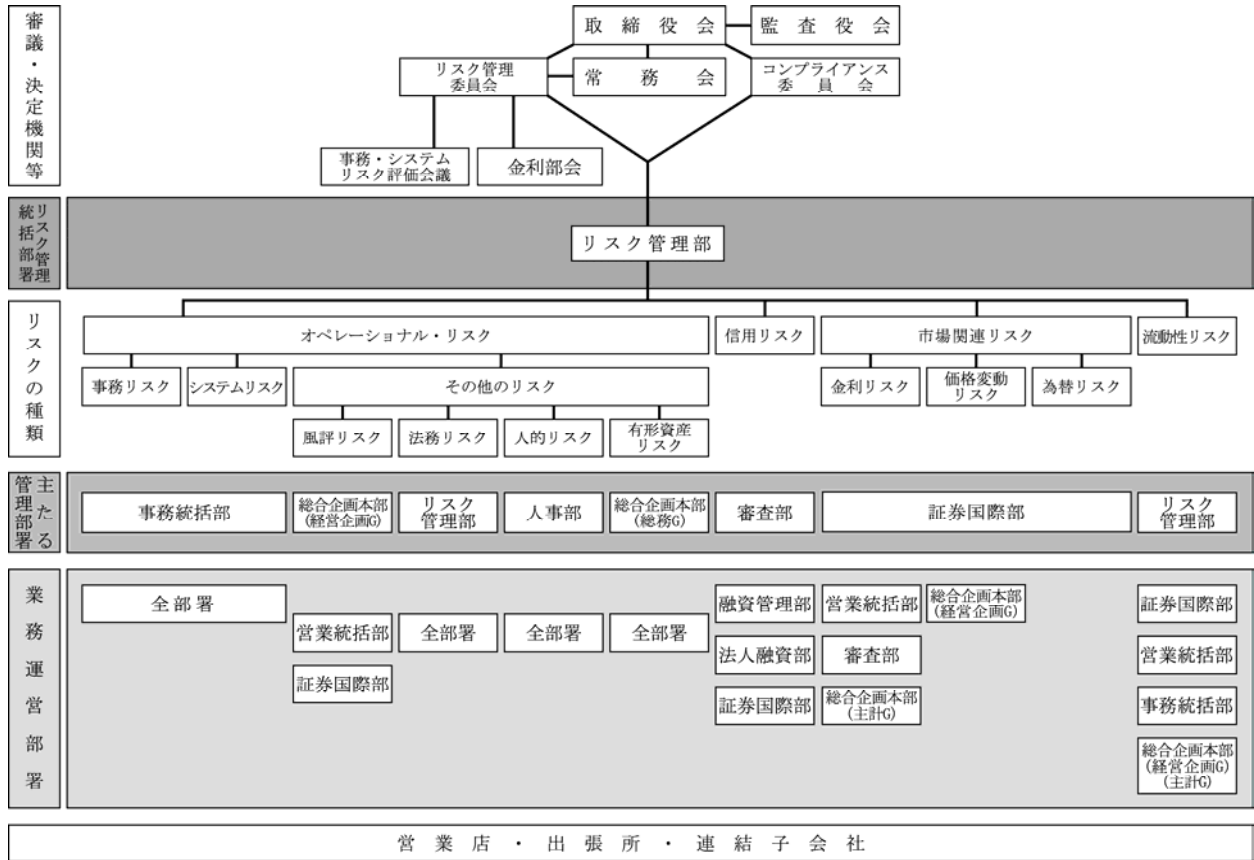

## ② 内部監査及び監査役監査の状況

当行の内部監査部門（経営監査部）は16名で組織され、本部・営業店及び子会社に対して十分な牽制機能が働くように、専担の取締役（頭取）を配置するなど独立性を確保する体制となっております。

内部監査部門では、本部・営業店及び子会社を対象に、内部管理態勢の適切性、有効性の検証を目的とした内部監査を実施し、問題点を指摘するほか、改善方法の提言を行っており、監査結果・改善状況等は、定期的に取り締役会へ報告しております。そのほか、内部監査部門は財務報告に係る内部統制の整備及び運用状況についての評価を行っております。その評価結果は、経営陣へ報告するとともに、内部統制部門が、その評価を踏まえて作成する内部統制報告書を通じて、監査役会及び会計監査人へ報告しております。

当行の監査役は4名（うち社外監査役3名）を選任しており、各監査役は監査役会で定めた監査方針及び監査計画に基づき、取締役会や常務会への出席をはじめ様々な角度から、取締役の業務執行状況を監査しております。

なお、内部監査部門、内部統制部門、監査役及び会計監査人は、必要に応じて情報の共有化を図るとともに、定期的な会合等により意見交換を行うなど、深度のある監査を実施するための連携が図られております。

## ③ 会計監査の状況

会計監査については、有限責任監査法人トーマツと監査契約を締結し、会社法及び金融商品取引法に基づく監査を受けております。会計監査業務を執行した公認会計士は手塚仙夫、加納栄太郎及び細野和寿の3名であります。なお、会計監査業務にかかる補助者は、公認会計士8名及びその他4名であります。

④ 社外取締役及び社外監査役

イ. 人的関係、資金的関係等

当行は、社外取締役2名及び社外監査役3名を選任しておりますが、いずれもその他の取締役及び監査役と人的関係は有さず、当行との間において通常の銀行取引を除き、特に利害関係はありません。

社外取締役田港博和氏は田港公認会計士事務所にて公認会計士として活動しております。当行と同事務所との間に人的関係及び資金的関係はなく、通常の銀行取引となっております。

社外監査役富川盛武氏は沖縄国際大学産業情報学部教授であります。当行と同大学との間に人的関係及び資金的関係はなく、通常の銀行取引となっております。

社外監査役石嶺伝一郎氏は沖縄電力株式会社の代表取締役会長を務めております。当行と同社との間に人的関係はなく、出資及び銀行取引がありますが、取引内容は定型的なものであり、個人が直接利害関係を有するものではありません。

ロ. 企業統治において果たす機能、役割、考え方等

社外取締役及び社外監査役は、経営の監視・監督機能を強化するために、当行の業務執行に携わらない客観的な立場で経営に対する助言・監督及び監査を行っております。

また、社外取締役及び社外監査役を選任するための独立性に関する基準はありませんが、独立性を確保できるよう当行と直接利害関係のない有識者や経営者等から選任することで、経営監視機能の強化を図っております。

ハ. 内部監査部門等及び内部統制部門との連携

社外取締役は、取締役会へ出席し、内部監査部門、監査役、会計監査人及び内部統制部門から報告を受け、それぞれの部門との意見交換を行っております。

また、社外監査役は、取締役会への出席をはじめ、常勤監査役とともに営業店及び子会社への往査を行っているほか、監査役会において、内部監査部門、会計監査人及び内部統制部門から報告を受け、それぞれの部門との意見交換を行っております。

⑤ 役員報酬等の内容

イ. 提出会社の役員区分ごとの員数、報酬等の総額及び報酬等の種類別の総額

当事業年度（自平成24年4月1日 至 平成25年3月31日）

役員区分	員数 (名)	報酬等の総額 (百万円)	報酬等の種類別		
			基本報酬	賞与	ストック・オプション
取締役	8	161	91	18	52
監査役	1	25	22	3	—
社外役員	5	19	18	1	—

(注) 取締役の報酬等の総額には、使用人兼務取締役(2名)の報酬額(給与及び賞与)24百万円を含んでおりません。

ロ. 提出会社の役員ごとの連結報酬等の総額等

連結報酬等の総額が1億円以上である者が存在しないため、記載しておりません。

ハ. 役員報酬等の額の決定に関する方針

取締役及び監査役に対する報酬額等については、平成22年6月18日開催の第79回定時株主総会にて、次のとおり決議いただいております。

(イ) 取締役の報酬額(確定金額報酬額)は、年額132百万円以内(うち社外取締役分は年額15百万円以内)とし、支給時期、配分等については、取締役会に一任する。ただし、使用人兼務取締役の使用人分給与は含まない。

(ロ) 監査役報酬額(確定金額報酬額)は、年額40百万円以内とし、支給時期、配分等については、監査役の協議に一任する。

(ハ) 取締役の報酬限度額とは別枠で取締役(社外取締役を除く)に対する株式報酬型ストックオプションとして、新株予約権を年額100百万円以内の範囲で割当する。なお、各取締役への発行時期及び配分等については、取締役会に一任する。

⑥ 株式の保有状況

イ. 保有目的が純投資目的以外の目的である投資株式の銘柄数及び貸借対照表計上額

銘柄数 101 銘柄  
 貸借対照表計上額の合計額 9,589 百万円

ロ. 保有目的が純投資目的以外の目的である投資株式の保有区分、銘柄、株式数、貸借対照表計上額及び保有目的

(前事業年度)

貸借対照表計上額の大きい順の21銘柄は次のとおりであります。

(特定投資株式)

銘柄	株式数 (株)	貸借対照表計上額 (百万円)	保有目的
沖縄電力株式会社	837,675	2,864	取引関係強化のため
沖縄セルラー電話株式会社	4,720	801	取引関係強化のため
株式会社サンエー	216,720	680	取引関係強化のため
株式会社三菱UFJフィナンシャル・グループ	1,338,770	551	取引関係強化のため
株式会社平和	192,000	319	取引関係強化のため
株式会社大和証券グループ本社	698,000	228	取引関係強化のため
ダイキン工業株式会社	100,000	225	取引関係強化のため
株式会社武蔵野銀行	61,230	174	協力関係維持のため
株式会社筑邦銀行	687,600	150	協力関係維持のため
株式会社西日本シティ銀行	603,000	141	協力関係維持のため
株式会社佐賀銀行	564,000	133	協力関係維持のため
株式会社ふくおかフィナンシャル・グループ	346,727	127	協力関係維持のため
株式会社宮崎銀行	422,000	99	協力関係維持のため
全日本空輸株式会社	322,038	80	取引関係強化のため
株式会社琉球銀行	71,409	80	協力関係維持のため
株式会社東北銀行	462,000	69	協力関係維持のため
株式会社清水銀行	19,700	64	協力関係維持のため
株式会社みずほフィナンシャル・グループ	300,630	40	取引関係強化のため
NK S J ホールディングス株式会社	18,112	33	取引関係強化のため
株式会社富山銀行	210,000	33	協力関係維持のため
株式会社静岡銀行	3,465	2	協力関係維持のため

(みなし保有株式)

該当事項はありません。

(当事業年度)

貸借対照表計上額の大きい順の22銘柄は次のとおりであります。

(特定投資株式)

銘柄	株式数 (株)	貸借対照表計上額 (百万円)	保有目的
沖縄電力株式会社	837,675	2,684	取引関係強化のため
沖縄セルラー電話株式会社	472,000	1,112	取引関係強化のため
株式会社サンエー	216,720	917	取引関係強化のため
株式会社三菱UFJフィナンシャル・グループ	1,338,770	747	取引関係強化のため
株式会社大和証券グループ本社	698,000	457	取引関係強化のため
ダイキン工業株式会社	100,000	369	取引関係強化のため
株式会社平和	192,000	361	取引関係強化のため
株式会社武蔵野銀行	61,230	225	協力関係維持のため
株式会社西日本シティ銀行	603,000	177	協力関係維持のため
株式会社ふくおかフィナンシャル・グループ	346,727	167	協力関係維持のため
株式会社筑邦銀行	687,600	138	協力関係維持のため
株式会社佐賀銀行	564,000	134	協力関係維持のため
株式会社宮崎銀行	422,000	114	協力関係維持のため
日本航空株式会社	26,000	113	取引関係強化のため
株式会社琉球銀行	71,409	97	協力関係維持のため
株式会社東北銀行	462,000	73	協力関係維持のため
全日本空輸株式会社	322,038	61	取引関係強化のため
株式会社みずほフィナンシャル・グループ	300,630	59	取引関係強化のため
株式会社清水銀行	19,700	55	協力関係維持のため
株式会社富山銀行	210,000	36	協力関係維持のため
NK S J ホールディングス株式会社	18,112	35	取引関係強化のため
株式会社静岡銀行	3,465	3	協力関係維持のため

(みなし保有株式)

該当事項はありません。

ハ、保有目的が純投資目的である投資株式の貸借対照表計上額、受取配当金、売却損益及び評価損益

区分	前事業年度			
	貸借対照表計上額 (百万円)	受取配当金 (百万円)	売却損益 (百万円)	評価損益 (百万円)
上場株式	8,486	227	△647	△1,198

区分	当事業年度			
	貸借対照表計上額 (百万円)	受取配当金 (百万円)	売却損益 (百万円)	評価損益 (百万円)
上場株式	10,020	217	△513	780

ニ、当事業年度中に投資株式のうち、保有目的を純投資目的から純投資目的以外の目的に変更したもの

該当事項はありません。

ホ、当事業年度中に投資株式のうち、保有目的を純投資目的以外の目的から純投資目的に変更したもの

該当事項はありません。

⑦ 取締役の定数

当行の取締役は15名以内とする旨定款に定めております。

⑧ 取締役の選任の決議要件

当行は、取締役の選任決議について、議決権を行使することができる株主の議決権の3分の1以上を有する株主が出席し、その議決権の過半数をもって行うこと、及び取締役の選任決議は累積投票によらないことを定款に定めております。

⑨ 取締役会で決議できる株主総会決議事項

イ. 当行は、会社法第165条第2項の規定に基づき、取締役会の決議によって市場取引等により自己の株式を取得することができる旨定款に定めております。これは、機動的に自己株式の取得を行うことを目的とするものであります。

ロ. 当行は、取締役会の決議によって、毎年9月30日を基準日として中間配当をすることができる旨定款に定めております。これは、株主への安定的な利益還元を目的とするものであります。

⑩ 株主総会の特別決議要件

当行は、会社法第309条第2項に定める株主総会の特別決議要件について、議決権を行使することができる株主の議決権の3分の1以上を有する株主が出席し、その議決権の3分の2以上をもって行う旨定款に定めております。これは、株主総会における特別決議の定足数を緩和することにより、株主総会の円滑な運営を行うことを目的とするものであります。

(2) 【監査報酬の内容等】

① 【監査公認会計士等に対する報酬の内容】

区分	前連結会計年度		当連結会計年度	
	監査証明業務に基づく報酬(百万円)	非監査業務に基づく報酬(百万円)	監査証明業務に基づく報酬(百万円)	非監査業務に基づく報酬(百万円)
提出会社	46	11	45	21
連結子会社	6	—	6	—
計	52	11	52	21

② 【その他重要な報酬の内容】

該当事項はありません。

③ 【監査公認会計士等の提出会社に対する非監査業務の内容】

前連結会計年度

システムリスク管理態勢の外部監査に関する業務委託及び次世代システム開発移行プロジェクトの外部監査に関する業務委託

当連結会計年度

内部監査態勢の外部評価及び高度化支援に関する業務委託及び次世代システム開発移行プロジェクトの外部監査に関する業務委託

④ 【監査報酬の決定方針】

該当事項はありません。

## 第5 【経理の状況】

1. 当行の連結財務諸表は、「連結財務諸表の用語、様式及び作成方法に関する規則」（昭和51年大蔵省令第28号）に基づいて作成しておりますが、資産及び負債の分類並びに収益及び費用の分類は、「銀行法施行規則」（昭和57年大蔵省令第10号）に準拠しております。
2. 当行の財務諸表は、「財務諸表等の用語、様式及び作成方法に関する規則」（昭和38年大蔵省令第59号）に基づいて作成しておりますが、資産及び負債の分類並びに収益及び費用の分類は、「銀行法施行規則」（昭和57年大蔵省令第10号）に準拠しております。
3. 当行は、金融商品取引法第193条の2第1項の規定に基づき、連結会計年度（自平成24年4月1日 至平成25年3月31日）の連結財務諸表及び事業年度（自平成24年4月1日 至平成25年3月31日）の財務諸表について、有限責任監査法人トーマツの監査証明を受けております。
4. 当行は、連結財務諸表等の適正性を確保するための取組みとして、公益財団法人財務会計基準機構に加入し、企業会計基準委員会の行うセミナーを受講しております。

1 【連結財務諸表等】  
 (1) 【連結財務諸表】  
 ① 【連結貸借対照表】

(単位：百万円)

	前連結会計年度 (平成24年3月31日)	当連結会計年度 (平成25年3月31日)
<b>資産の部</b>		
現金預け金	42,504	46,340
コールローン及び買入手形	45,939	35,734
買入金銭債権	242	238
有価証券	※6 539,256	※6 599,542
貸出金	※1, ※2, ※3, ※4, ※5, ※7 1,181,866	※1, ※2, ※3, ※4, ※5, ※7 1,222,230
外国為替	※5 2,425	※5 2,766
リース債権及びリース投資資産	※6 15,563	※6 14,795
その他資産	※6 15,439	※6 15,995
有形固定資産	※9, ※10 17,844	※9, ※10 19,320
建物	3,855	3,650
土地	※8 11,301	※8 11,294
リース資産	321	320
建設仮勘定	77	1,108
その他の有形固定資産	2,288	2,946
無形固定資産	1,487	2,631
ソフトウェア	757	1,296
その他の無形固定資産	729	1,335
繰延税金資産	3,696	1,807
支払承諾見返	11,297	10,047
貸倒引当金	△12,724	△12,277
資産の部合計	1,864,838	1,959,174
<b>負債の部</b>		
預金	※6 1,643,063	※6 1,701,553
借入金	※6 11,605	※6 10,398
外国為替	9	85
信託勘定借	53,114	71,142
その他負債	17,263	28,913
賞与引当金	688	691
役員賞与引当金	31	30
退職給付引当金	5,808	5,641
役員退職慰労引当金	24	28
信託元本補填引当金	109	84
利息返還損失引当金	141	83
睡眠預金払戻損失引当金	56	61
繰延税金負債	0	0
再評価に係る繰延税金負債	※8 1,468	※8 1,468
支払承諾	11,297	10,047
負債の部合計	1,744,683	1,830,232

(単位：百万円)

	前連結会計年度 (平成24年3月31日)	当連結会計年度 (平成25年3月31日)
純資産の部		
資本金	22,725	22,725
資本剰余金	17,629	17,629
利益剰余金	73,348	76,573
自己株式	△2,685	△1,993
株主資本合計	111,018	114,934
その他有価証券評価差額金	4,394	8,788
土地再評価差額金	※8 1,152	※8 1,152
その他の包括利益累計額合計	5,547	9,941
新株予約権	105	158
少数株主持分	3,483	3,906
純資産の部合計	120,155	128,941
負債及び純資産の部合計	1,864,838	1,959,174



②【連結損益計算書及び連結包括利益計算書】  
【連結損益計算書】

(単位：百万円)

	前連結会計年度 (自 平成23年 4月 1日 至 平成24年 3月 31日)	当連結会計年度 (自 平成24年 4月 1日 至 平成25年 3月 31日)
経常収益	49,998	49,700
資金運用収益	31,422	30,907
貸出金利息	28,064	27,509
有価証券利息配当金	3,148	3,297
コールローン利息及び買入手形利息	161	74
預け金利息	1	0
その他の受入利息	46	24
信託報酬	480	519
役務取引等収益	3,950	4,406
その他業務収益	13,080	13,032
その他経常収益	1,065	835
償却債権取立益	376	289
信託元本補填引当金戻入益	44	24
その他の経常収益	※1 643	※1 521
経常費用	39,555	38,766
資金調達費用	5,009	3,175
預金利息	4,250	2,327
コールマネー利息及び売渡手形利息	0	1
債券貸借取引支払利息	—	0
借入金利息	178	133
その他の支払利息	579	713
役務取引等費用	1,596	1,792
その他業務費用	10,053	10,235
営業経費	20,208	20,178
その他経常費用	2,686	3,382
貸倒引当金繰入額	632	1,685
その他の経常費用	※2 2,054	※2 1,697
経常利益	10,443	10,934
特別利益	—	0
固定資産処分益	—	0
特別損失	23	12
固定資産処分損	23	11
減損損失	0	0
税金等調整前当期純利益	10,419	10,922
法人税、住民税及び事業税	3,616	4,755
法人税等調整額	487	△212
法人税等合計	4,103	4,542
少数株主損益調整前当期純利益	6,315	6,379
少数株主利益	337	426
当期純利益	5,977	5,953

## 【連結包括利益計算書】

(単位：百万円)

	前連結会計年度 (自 平成23年4月1日 至 平成24年3月31日)	当連結会計年度 (自 平成24年4月1日 至 平成25年3月31日)
少数株主損益調整前当期純利益	6,315	6,379
その他の包括利益	※1 1,369	※1 4,396
その他有価証券評価差額金	1,169	4,396
繰延ヘッジ損益	△10	—
土地再評価差額金	210	△0
包括利益	7,685	10,776
(内訳)		
親会社株主に係る包括利益	7,347	10,347
少数株主に係る包括利益	337	428

## ③【連結株主資本等変動計算書】

(単位：百万円)

	前連結会計年度 (自 平成23年 4月 1日 至 平成24年 3月 31日)	当連結会計年度 (自 平成24年 4月 1日 至 平成25年 3月 31日)
<b>株主資本</b>		
<b>資本金</b>		
当期首残高	22,725	22,725
当期変動額		
当期変動額合計	—	—
当期末残高	22,725	22,725
<b>資本剰余金</b>		
当期首残高	17,629	17,629
当期変動額		
当期変動額合計	—	—
当期末残高	17,629	17,629
<b>利益剰余金</b>		
当期首残高	68,719	73,348
当期変動額		
剰余金の配当	△1,345	△1,334
当期純利益	5,977	5,953
自己株式の処分	△3	△0
自己株式の消却	—	△1,394
土地再評価差額金の取崩	0	0
当期変動額合計	4,629	3,225
当期末残高	73,348	76,573
<b>自己株式</b>		
当期首残高	△2,196	△2,685
当期変動額		
自己株式の取得	△501	△703
自己株式の処分	12	0
自己株式の消却	—	1,394
当期変動額合計	△488	691
当期末残高	△2,685	△1,993
<b>株主資本合計</b>		
当期首残高	106,878	111,018
当期変動額		
剰余金の配当	△1,345	△1,334
当期純利益	5,977	5,953
自己株式の取得	△501	△703
自己株式の処分	9	0
自己株式の消却	—	—
土地再評価差額金の取崩	0	0
当期変動額合計	4,140	3,916
当期末残高	111,018	114,934

(単位：百万円)

	前連結会計年度 (自 平成23年4月1日 至 平成24年3月31日)	当連結会計年度 (自 平成24年4月1日 至 平成25年3月31日)
その他の包括利益累計額		
その他有価証券評価差額金		
当期首残高	3,224	4,394
当期変動額		
株主資本以外の項目の当期変動額（純額）	1,169	4,394
当期変動額合計	1,169	4,394
当期末残高	4,394	8,788
繰延ヘッジ損益		
当期首残高	10	—
当期変動額		
株主資本以外の項目の当期変動額（純額）	△10	—
当期変動額合計	△10	—
当期末残高	—	—
土地再評価差額金		
当期首残高	942	1,152
当期変動額		
株主資本以外の項目の当期変動額（純額）	210	△0
当期変動額合計	210	△0
当期末残高	1,152	1,152
その他の包括利益累計額合計		
当期首残高	4,177	5,547
当期変動額		
株主資本以外の項目の当期変動額（純額）	1,369	4,393
当期変動額合計	1,369	4,393
当期末残高	5,547	9,941
新株予約権		
当期首残高	43	105
当期変動額		
株主資本以外の項目の当期変動額（純額）	62	52
当期変動額合計	62	52
当期末残高	105	158
少数株主持分		
当期首残高	3,151	3,483
当期変動額		
株主資本以外の項目の当期変動額（純額）	332	423
当期変動額合計	332	423
当期末残高	3,483	3,906

(単位：百万円)

	前連結会計年度 (自 平成23年4月1日 至 平成24年3月31日)	当連結会計年度 (自 平成24年4月1日 至 平成25年3月31日)
純資産合計		
当期首残高	114,250	120,155
当期変動額		
剰余金の配当	△1,345	△1,334
当期純利益	5,977	5,953
自己株式の取得	△501	△703
自己株式の処分	9	0
土地再評価差額金の取崩	0	0
株主資本以外の項目の当期変動額（純額）	1,764	4,869
当期変動額合計	5,905	8,786
当期末残高	120,155	128,941

## ④【連結キャッシュ・フロー計算書】

(単位：百万円)

	前連結会計年度 (自 平成23年4月1日 至 平成24年3月31日)	当連結会計年度 (自 平成24年4月1日 至 平成25年3月31日)
<b>営業活動によるキャッシュ・フロー</b>		
税金等調整前当期純利益	10,419	10,922
減価償却費	1,585	1,615
減損損失	0	0
貸倒引当金の増減(△)	△794	△446
賞与引当金の増減額(△は減少)	0	2
役員賞与引当金の増減額(△は減少)	1	△1
退職給付引当金の増減額(△は減少)	36	△166
役員退職慰労引当金の増減額(△は減少)	△2	3
信託元本補填引当金の増減(△)	△44	△24
利息返還損失引当金の増減額(△は減少)	△30	△57
睡眠預金払戻損失引当金の増減(△)	2	5
資金運用収益	△31,422	△30,907
資金調達費用	5,009	3,175
有価証券関係損益(△)	△4	△174
固定資産処分損益(△は益)	23	11
貸出金の純増(△)減	△48,540	△40,364
預金の純増減(△)	113,230	58,490
借入金(劣後特約付借入金を除く)の純増減(△)	△2,169	△1,206
預け金(日銀預け金を除く)の純増(△)減	△20	—
コールローン等の純増(△)減	23,024	10,209
外国為替(資産)の純増(△)減	398	△341
外国為替(負債)の純増減(△)	△50	75
信託勘定借の純増減(△)	8,051	18,027
資金運用による収入	31,620	31,748
資金調達による支出	△6,407	△5,965
その他	2,146	△1,524
小計	106,063	53,109
法人税等の支払額	△4,738	△2,957
営業活動によるキャッシュ・フロー	101,325	50,152
<b>投資活動によるキャッシュ・フロー</b>		
有価証券の取得による支出	△281,868	△325,213
有価証券の売却による収入	121,395	162,761
有価証券の償還による収入	67,005	120,270
金銭の信託の増加による支出	△600	△900
金銭の信託の減少による収入	600	900
有形固定資産の取得による支出	△648	△1,450
有形固定資産の売却による収入	170	224
無形固定資産の取得による支出	△684	△923
投資活動によるキャッシュ・フロー	△94,630	△44,331

(単位：百万円)

	前連結会計年度 (自 平成23年4月1日 至 平成24年3月31日)	当連結会計年度 (自 平成24年4月1日 至 平成25年3月31日)
財務活動によるキャッシュ・フロー		
配当金の支払額	△1,345	△1,334
少数株主への配当金の支払額	△5	△5
自己株式の取得による支出	△501	△703
自己株式の売却による収入	—	0
財務活動によるキャッシュ・フロー	△1,852	△2,042
現金及び現金同等物に係る換算差額	△6	57
現金及び現金同等物の増減額 (△は減少)	4,836	3,835
現金及び現金同等物の期首残高	37,438	42,274
現金及び現金同等物の期末残高	※1 42,274	※1 46,110

## 注記事項

### 【連結財務諸表作成のための基本となる重要な事項】

#### 1. 連結の範囲に関する事項

##### (1) 連結子会社 10社

連結子会社名は、「第1 企業の概況 4.関係会社の状況」に記載しているため省略しました。  
当連結会計年度において、匿名組合5社が清算により減少しました。

##### (2) 非連結子会社

該当事項はありません。

#### 2. 持分法の適用に関する事項

##### (1) 持分法適用の非連結子会社

該当事項はありません。

##### (2) 持分法適用の関連会社

該当事項はありません。

##### (3) 持分法非適用の非連結子会社

該当事項はありません。

##### (4) 持分法非適用の関連会社

該当事項はありません。

#### 3. 連結子会社の事業年度等に関する事項

連結子会社の決算日は次のとおりであります。

3月末日 10社

#### 4. 会計処理基準に関する事項

##### (1) 商品有価証券の評価基準及び評価方法

商品有価証券の評価は、時価法（売却原価は移動平均法により算定）により行っております。

##### (2) 有価証券の評価基準及び評価方法

有価証券の評価は、満期保有目的の債券については移動平均法による償却原価法（定額法）、その他有価証券については原則として連結決算日の市場価格等に基づく時価法（売却原価は主として移動平均法により算定）、ただし時価を把握することが極めて困難と認められるものについては移動平均法による原価法により行っております。

なお、その他有価証券の評価差額については、全部純資産直入法により処理しております。

##### (3) デリバティブ取引の評価基準及び評価方法

デリバティブ取引の評価は、時価法により行っております。



#### (4) 固定資産の減価償却の方法

##### ① 有形固定資産(リース資産を除く)

当行の有形固定資産は、定率法を採用しております。

また、主な耐用年数は次のとおりであります。

建 物：15年～50年

その他：5年～15年

連結子会社の有形固定資産については、資産の見積耐用年数に基づき、主として定率法により償却しております。

(会計上の見積りの変更と区別することが困難な会計方針の変更)

当行及び連結子会社は、法人税法の改正に伴い、当連結会計年度より、平成24年4月1日以後に取得した有形固定資産については、改正後の法人税法に基づく減価償却の方法に変更しております。

これにより、従来の方法に比べて、当連結会計年度の経常利益及び税金等調整前当期純利益は、それぞれ67百万円増加しております。

##### ② 無形固定資産(リース資産を除く)

無形固定資産は、定額法により償却しております。なお、自社利用のソフトウェアについては、当行及び連結子会社で定める利用可能期間(5年)に基づいて償却しております。

##### ③ リース資産

所有権移転外ファイナンス・リース取引に係る「有形固定資産」及び「無形固定資産」中のリース資産は、リース期間を耐用年数とした定額法により償却しております。なお、残存価額については、リース契約上に残価保証の取決めがあるものは当該残価保証額とし、それ以外のものは零としております。

#### (5) 貸倒引当金の計上基準

貸倒引当金は、予め定めている償却・引当基準に則り、次のとおり計上しております。

破産、特別清算等法的に経営破綻の事実が発生している債務者(以下、「破綻先」という。)に係る債権及びそれと同等の状況にある債務者(以下、「実質破綻先」という。)に係る債権については、以下のなお書きに記載されている直接減額後の帳簿価額から、担保の処分可能見込額及び保証による回収可能見込額を控除し、その残額を計上しております。また、現在は経営破綻の状況にないが、今後経営破綻に陥る可能性が大きいと認められる債務者(以下、「破綻懸念先」という。)に係る債権については、債権額から、担保の処分可能見込額及び保証による回収可能見込額を控除し、その残額のうち、債務者の支払能力を総合的に判断し必要と認める額を計上しております。

上記以外の債権については、過去の一定期間における貸倒実績から算出した貸倒実績率等に基づき計上しております。

すべての債権は、資産の自己査定基準に基づき、営業関連部署が資産査定を実施し、当該部署から独立した資産監査部署が査定結果を監査しております。

なお、破綻先及び実質破綻先に対する担保・保証付債権等については、債権額から担保の評価額及び保証による回収が可能と認められる額を控除した残額を取立不能見込額として債権額から直接減額しており、その金額は3,937百万円(前連結会計年度末は3,034百万円)であります。

#### (6) 賞与引当金の計上基準

賞与引当金は、従業員への賞与の支払いに備えるため、従業員に対する賞与の支給見込額のうち、当連結会計年度に帰属する額を計上しております。

(7) 役員賞与引当金の計上基準

役員賞与引当金は、役員への賞与の支払いに備えるため、役員に対する賞与の支給見込額のうち、当連結会計年度に帰属する額を計上しております。

(8) 退職給付引当金の計上基準

退職給付引当金は、従業員の退職給付に備えるため、当連結会計年度末における退職給付債務及び年金資産の見込額に基づき、必要額を計上しております。また、過去勤務債務及び数理計算上の差異の費用処理方法は次のとおりであります。

過去勤務債務：その発生時の従業員の平均残存勤務期間内の一定の年数（10年）による定額法により損益処理

数理計算上の差異：各連結会計年度の発生時の従業員の平均残存勤務期間内の一定の年数（10年）による定額法により按分した額を、それぞれ発生の翌連結会計年度から損益処理

(9) 役員退職慰労引当金の計上基準

役員退職慰労引当金は、役員への退職慰労金の支払いに備えるため、役員に対する退職慰労金の支給見込額のうち、当連結会計年度末までに発生していると認められる額を計上しております。

(10) 信託元本補填引当金の計上基準

信託元本補填引当金は、元本補填契約を行っている信託の受託財産に対し、信託勘定における貸出金の回収不能見込額を基礎として、将来発生する可能性のある損失を見積もり、必要と認められる額を計上しております。

(11) 利息返還損失引当金の計上基準

利息返還損失引当金は、将来の利息返還請求の損失に備えるため、過去の返還実績率等を勘案して計算した当連結会計年度末における損失発生見込額を計上しております。

(12) 睡眠預金払戻損失引当金の計上基準

睡眠預金払戻損失引当金は、利益計上を行った睡眠預金の預金者からの払戻請求に備えるため、過去の払戻実績等を勘案して必要と認められる額を計上しております。

(13) 外貨建の資産・負債の本邦通貨への換算基準

外貨建資産・負債は、連結決算日の為替相場による円換算額を付しております。

(14) リース取引の処理方法

(借手側)

所有権移転外ファイナンス・リース取引のうち、リース取引開始日が平成20年4月1日前に開始する連結会計年度に属するものについては、通常の賃貸借取引に準じた会計処理によっております。

(貸手側)

所有権移転外ファイナンス・リース取引のうち、リース取引開始日が平成20年4月1日前に開始する連結会計年度に属するものについては、前連結会計年度末日における固定資産の適正な帳簿価額をリース債権及びリース投資資産の期首の価額として計上しており、新会計基準適用後の残存期間においては、利息相当額の総額をリース期間中の各期に定額で配分しております。

(15) リース業務の収益の計上基準

リース料受取時に売上高と売上原価を計上する方法によっております。

(16) 重要なヘッジ会計の方法

(イ) 金利リスク・ヘッジ

当行の金融資産・負債から生じる金利リスクに対するヘッジ会計の方法は、「銀行業における金融商品会計基準適用に関する会計上及び監査上の取扱い」（日本公認会計士協会業種別監査委員会報告第24号）に規定する繰延ヘッジによっております。ヘッジ有効性評価の方法については、相場変動を相殺するヘッジについて、ヘッジ対象となる預金・貸出金等とヘッジ手段である金利スワップ取引等を一定の（残存）期間毎にグルーピングのうえ特定し評価しております。また、キャッシュ・フローを固定するヘッジについては、ヘッジ対象とヘッジ手段の金利変動要素の相関関係の検証により有効性の評価をしております。

(ロ) 為替変動リスク・ヘッジ

当行の外貨建金融資産・負債から生じる為替変動リスクに対するヘッジ会計の方法は、「銀行業における外貨建取引等の会計処理に関する会計上及び監査上の取扱い」（日本公認会計士協会業種別監査委員会報告第25号）に規定する繰延ヘッジによっております。ヘッジ有効性評価の方法については、外貨建金銭債権債務等の為替変動リスクを減殺する目的で行う通貨スワップ取引及び為替スワップ取引等をヘッジ手段とし、ヘッジ対象である外貨建金銭債権債務等に見合うヘッジ手段の外貨ポジション相当額が存在することを確認することによりヘッジの有効性を評価しております。

(17) 連結キャッシュ・フロー計算書における資金の範囲

連結キャッシュ・フロー計算書における資金の範囲は、連結貸借対照表上の「現金預け金」のうち現金及び日本銀行への預け金等であります。

(18) 消費税等の会計処理

消費税及び地方消費税の会計処理は、税抜方式によっております。

【未適用の会計基準等】

1. 「退職給付に関する会計基準」（企業会計基準第26号 平成24年5月17日）及び「退職給付に関する会計基準の適用指針」（企業会計基準適用指針第25号 平成24年5月17日）

(1) 概要

当該会計基準等は、財務報告を改善する観点及び国際的な動向を踏まえ、主に①未認識数理計算上の差異及び未認識過去勤務費用の処理方法を変更し、開示項目を拡充するほか、②退職給付債務及び勤務費用の計算方法を改正するものであります。

(2) 適用予定日

当行は①については、平成25年4月1日に開始する連結会計年度の年度末に係る連結財務諸表から適用し、②については、平成26年4月1日に開始する連結会計年度の期首から適用する予定であります。

(3) 当該会計基準等の適用による影響

当該会計基準等の適用による影響は、現在評価中であります。

(連結貸借対照表関係)

※1. 貸出金のうち破綻先債権額及び延滞債権額は次のとおりであります。

	前連結会計年度 (平成24年3月31日)	当連結会計年度 (平成25年3月31日)
破綻先債権額	1,494百万円	1,011百万円
延滞債権額	17,253百万円	16,749百万円

なお、破綻先債権とは、元本又は利息の支払の遅延が相当期間継続していることその他の事由により元本又は利息の取立て又は弁済の見込みがないものとして未収利息を計上しなかった貸出金（貸倒償却を行った部分を除く。以下、「未収利息不計上貸出金」という。）のうち、法人税法施行令（昭和40年政令第97号）第96条第1項第3号のイからホまでに掲げる事由又は同項第4号に規定する事由が生じている貸出金であります。

また、延滞債権とは、未収利息不計上貸出金であって、破綻先債権及び債務者の経営再建又は支援を図ることを目的として利息の支払を猶予した貸出金以外の貸出金であります。

※2. 貸出金のうち3カ月以上延滞債権額は次のとおりであります。

	前連結会計年度 (平成24年3月31日)	当連結会計年度 (平成25年3月31日)
3カ月以上延滞債権額	424百万円	350百万円

なお、3カ月以上延滞債権とは、元本又は利息の支払が、約定支払日の翌日から3カ月以上遅延している貸出金で破綻先債権及び延滞債権に該当しないものであります。

※3. 貸出金のうち貸出条件緩和債権額は次のとおりであります。

	前連結会計年度 (平成24年3月31日)	当連結会計年度 (平成25年3月31日)
貸出条件緩和債権額	1,156百万円	2,660百万円

なお、貸出条件緩和債権とは、債務者の経営再建又は支援を図ることを目的として、金利の減免、利息の支払猶予、元本の返済猶予、債権放棄その他の債務者に有利となる取決めを行った貸出金で破綻先債権、延滞債権及び3カ月以上延滞債権に該当しないものであります。

※4. 破綻先債権額、延滞債権額、3カ月以上延滞債権額及び貸出条件緩和債権額の合計額は次のとおりであります。

	前連結会計年度 (平成24年3月31日)	当連結会計年度 (平成25年3月31日)
合計額	20,328百万円	20,772百万円

なお、上記1. から4. に掲げた債権額は、貸倒引当金控除前の金額であります。

※5. 手形割引は、「銀行業における金融商品会計基準適用に関する会計上及び監査上の取扱い」（日本公認会計士協会業種別監査委員会報告第24号）に基づき金融取引として処理しております。これにより受け入れた商業手形及び買入外国為替は、売却又は（再）担保という方法で自由に処分できる権利を有しておりますが、その額面金額は次のとおりであります。

	前連結会計年度 (平成24年3月31日)	当連結会計年度 (平成25年3月31日)
	10,288百万円	9,300百万円

※6. 担保に供している資産は次のとおりであります。

	前連結会計年度 (平成24年3月31日)	当連結会計年度 (平成25年3月31日)
担保に供している資産		
有価証券	83,015百万円	101,899百万円
リース投資資産	8,590 "	7,409 "
その他資産	2,796 "	2,767 "
計	94,403 "	112,076 "
担保資産に対応する債務		
預金	3,039 "	2,790 "
借入金	11,605 "	10,398 "

上記のほか、為替決済の担保として、次のものを差し入れております。

	前連結会計年度 (平成24年3月31日)	当連結会計年度 (平成25年3月31日)
有価証券	49,341百万円	28,714百万円

連結子会社の借入金の担保として、次のものを差し入れております。

	前連結会計年度 (平成24年3月31日)	当連結会計年度 (平成25年3月31日)
未経過リース契約債権	501百万円	421百万円

また、その他資産には、保証金が含まれておりますが、その金額は次のとおりであります。

	前連結会計年度 (平成24年3月31日)	当連結会計年度 (平成25年3月31日)
保証金	442百万円	438百万円

※7. 当座貸越契約及び貸付金に係るコミットメントライン契約は、顧客からの融資実行の申し出を受けた場合に、契約上規定された条件について違反がない限り、一定の限度額まで資金を貸付けることを約する契約であります。これらの契約に係る融資未実行残高は次のとおりであります。

	前連結会計年度 (平成24年3月31日)	当連結会計年度 (平成25年3月31日)
融資未実行残高	168,575百万円	168,316百万円
うち原契約期間が1年以内のもの	91,207百万円	88,202百万円

なお、これらの契約の多くは、融資実行されずに終了するものであるため、融資未実行残高そのものが必ずしも当行及び連結子会社の将来のキャッシュ・フローに影響を与えるものではありません。これらの契約の多くには、金融情勢の変化、債権の保全及びその他相当の事由があるときは、当行及び連結子会社が実行申し込みを受けた融資の拒絶又は契約極度額の減額をすることができる旨の条項が付けられております。また、契約時において必要に応じて不動産・有価証券等の担保を徴求するほか、契約後も定期的に予め定めている行内（社内）手続きに基づき顧客の業況等を把握し、必要に応じて契約の見直し、与信保全上の措置等を講じております。

上記のほか、総合口座取引における当座貸越未実行残高が次のとおりあります。

	前連結会計年度 (平成24年3月31日)	当連結会計年度 (平成25年3月31日)
当座貸越未実行残高	97,989百万円	98,873百万円

※8. 土地の再評価に関する法律（平成10年3月31日公布法律第34号）に基づき、当行の事業用の土地の再評価を行い、評価差額については、当該評価差額に係る税金相当額を「再評価に係る繰延税金負債」として負債の部に計上し、これを控除した金額を「土地再評価差額金」として純資産の部に計上しております。

再評価を行った年月日 平成10年3月31日

同法律第3条第3項に定める再評価の方法

土地の再評価に関する法律施行令（平成10年3月31日公布政令第119号）第2条第4号に定める地価税価格に基づいて、近隣売買事例による補正等合理的な調整を行って算出。

同法律第10条に定める再評価を行った事業用の土地の期末における時価の合計額と当該事業用の土地の再評価後の帳簿価額の合計額との差額

前連結会計年度 (平成24年3月31日)	当連結会計年度 (平成25年3月31日)
4,603百万円	4,644百万円

※9. 有形固定資産の減価償却累計額

	前連結会計年度 (平成24年3月31日)	当連結会計年度 (平成25年3月31日)
減価償却累計額	19,261百万円	20,253百万円

※10. 有形固定資産の圧縮記帳額

	前連結会計年度 (平成24年3月31日)	当連結会計年度 (平成25年3月31日)
圧縮記帳額	348百万円	369百万円
(当該連結会計年度の圧縮記帳額)	(一百万円)	(20百万円)

11. 当行の受託する元本補填契約のある信託の元本金額は、次のとおりであります。

	前連結会計年度 (平成24年3月31日)	当連結会計年度 (平成25年3月31日)
金銭信託	59,721百万円	76,301百万円

(連結損益計算書関係)

※1. その他の経常収益には、次のものを含んでおります。

	前連結会計年度 (自 平成23年4月1日 至 平成24年3月31日)	当連結会計年度 (自 平成24年4月1日 至 平成25年3月31日)
株式等売却益	254百万円	61百万円

※2. その他の経常費用には、次のものを含んでおります。

	前連結会計年度 (自 平成23年4月1日 至 平成24年3月31日)	当連結会計年度 (自 平成24年4月1日 至 平成25年3月31日)
貸出金償却	788百万円	634百万円
株式等売却損	801百万円	575百万円
債権売却損	42百万円	100百万円
株式等償却	59百万円	35百万円

(連結包括利益計算書関係)

※1. その他の包括利益に係る組替調整額及び税効果額

(単位：百万円)

	前連結会計年度 (自 平成23年4月1日 至 平成24年3月31日)	当連結会計年度 (自 平成24年4月1日 至 平成25年3月31日)
その他有価証券評価差額金		
当期発生額	1,197	6,373
組替調整額	159	124
税効果調整前	1,356	6,498
税効果額	△187	△2,101
その他有価証券評価差額金	1,169	4,396
繰延ヘッジ損益		
当期発生額	—	—
組替調整額	△17	—
税効果調整前	△17	—
税効果額	6	—
繰延ヘッジ損益	△10	—
土地再評価差額金		
当期発生額	△0	△0
組替調整額	—	—
税効果調整前	△0	△0
税効果額	211	0
土地再評価差額金	210	△0
その他の包括利益合計	1,369	4,396

(連結株主資本等変動計算書関係)

前連結会計年度(自 平成23年 4月 1日 至 平成24年 3月31日)

1. 発行済株式の種類及び総数並びに自己株式の種類及び株式数に関する事項

(単位：千株)

	当連結会計年度 期首株式数	当連結会計年度 増加株式数	当連結会計年度 減少株式数	当連結会計年度 末株式数	摘要
発行済株式					
普通株式	21,400	—	—	21,400	
合計	21,400	—	—	21,400	
自己株式					
普通株式	623	150	3	771	(注)
合計	623	150	3	771	

(注) 増加は、市場買付150千株及び単元未満株式の買取によるものであり、減少は新株予約権の権利行使によるものです。

2. 新株予約権及び自己新株予約権に関する事項

区分	新株予約権の 内訳	新株予約権の 目的となる株 式の種類	新株予約権の目的となる株式の数(株)			当連結会計 年度末残高 (百万円)	摘要
			当連結会計 年度期首	当連結会計年度			
				増加	減少		
当行	ストック・オプションとしての 新株予約権		—	—	—	105	
合計			—	—	—	105	

3. 配当に関する事項

(1) 当連結会計年度中の配当金支払額

(決議)	株式の種類	配当金の総額 (百万円)	1株当たり 配当額(円)	基準日	効力発生日
平成23年 6月22日 定時株主総会	普通株式	675	32.50	平成23年 3月31日	平成23年 6月23日
平成23年11月11日 取締役会	普通株式	670	32.50	平成23年 9月30日	平成23年12月 9日

(2) 基準日が当連結会計年度に属する配当のうち、配当の効力発生日が当連結会計年度の末日後となるもの

(決議)	株式の種類	配当金の総額 (百万円)	配当の原資	1株当たり 配当額(円)	基準日	効力発生日
平成24年 6月26日 定時株主総会	普通株式	670	利益剰余金	32.50	平成24年 3月31日	平成24年 6月27日



当連結会計年度(自 平成24年4月1日 至 平成25年3月31日)

1. 発行済株式の種類及び総数並びに自己株式の種類及び株式数に関する事項

(単位：千株)

	当連結会計年度 期首株式数	当連結会計年度 増加株式数	当連結会計年度 減少株式数	当連結会計年度 末株式数	摘要
発行済株式					
普通株式	21,400	—	400	21,000	(注) 1
合計	21,400	—	400	21,000	
自己株式					
普通株式	771	200	400	571	(注) 2
合計	771	200	400	571	

(注) 1. 減少は、自己株式の消却によるものであります。

2. 増加は、市場買付200千株及び単元未満株式の買取によるものであり、減少は消却400千株及び単元未満株式の売却によるものであります。

2. 新株予約権及び自己新株予約権に関する事項

区分	新株予約権の 内訳	新株予約権の 目的となる株 式の種類	新株予約権の目的となる株式の数(株)			当連結会計 年度末残高 (百万円)	摘要
			当連結会計 年度期首	当連結会計年度			
				増加	減少		
当行	ストック・オブ ションとしての 新株予約権		—			158	
合計			—			158	

3. 配当に関する事項

(1) 当連結会計年度中の配当金支払額

(決議)	株式の種類	配当金の総額 (百万円)	1株当たり 配当額(円)	基準日	効力発生日
平成24年6月26日 定時株主総会	普通株式	670	32.50	平成24年3月31日	平成24年6月27日
平成24年11月9日 取締役会	普通株式	663	32.50	平成24年9月30日	平成24年12月7日

(2) 基準日が当連結会計年度に属する配当のうち、配当の効力発生日が当連結会計年度の末日後となるもの

(決議)	株式の種類	配当金の総額 (百万円)	配当の原資	1株当たり 配当額(円)	基準日	効力発生日
平成25年6月21日 定時株主総会	普通株式	663	利益剰余金	32.50	平成25年3月31日	平成25年6月24日

(連結キャッシュ・フロー計算書関係)

※1. 現金及び現金同等物の期末残高と連結貸借対照表に掲記されている科目の金額との関係

	前連結会計年度 (自 平成23年4月1日 至 平成24年3月31日)	当連結会計年度 (自 平成24年4月1日 至 平成25年3月31日)
現金預け金勘定	42,504百万円	46,340百万円
定期預け金	△230 "	△230 "
現金及び現金同等物	42,274 "	46,110 "

(リース取引関係)

1. ファイナンス・リース取引

(借手側)

重要性が乏しいため、記載を省略しております。

(貸手側)

(1) リース投資資産の内訳

(単位：百万円)

	前連結会計年度 (平成24年3月31日)	当連結会計年度 (平成25年3月31日)
リース料債権部分	17,265	16,344
見積残存価額部分	200	107
受取利息相当額	△1,947	△1,687
合計	15,519	14,764

(2) リース債権及びリース投資資産に係るリース料債権部分の金額の回収期日別内訳

(単位：百万円)

	前連結会計年度 (平成24年3月31日)	当連結会計年度 (平成25年3月31日)
1年以内	6,045	5,604
1年超2年以内	4,556	4,426
2年超3年以内	3,366	2,992
3年超4年以内	1,961	1,913
4年超5年以内	932	905
5年超	402	500
合計	17,265	16,344

(注) 上記(1)及び(2)は、転リース取引に係る金額を除いて記載しております。

## (金融商品関係)

### 1. 金融商品の状況に関する事項

#### (1) 金融商品に対する取組方針

当行グループは、ローン事業及び投資商品の組成販売などの金融サービス事業を行っております。これらの事業を行うため、市場の状況や長短のバランスを調整して、預金及びコール市場等より資金調達を行っております。

このように、主として金利変動を伴う金融資産及び金融負債を有しているため、金利変動による不利な影響が生じないように、当行では、資産及び負債の総合的管理（以下、「ALM」という。）をしております。

#### (2) 金融商品の内容及びそのリスク

当行グループが保有する金融資産は、主として国内の取引先及び個人に対する貸出金であり、顧客の契約不履行によってもたらされる信用リスクに晒されております。また、有価証券は、主に株式、債券、投資信託及び組合出資金であり、満期保有目的、純投資目的及び事業推進目的で保有しております。これらは、それぞれ発行体の信用リスク及び金利の変動リスク、市場価格の変動リスクに晒されております。

#### (3) 金融商品に係るリスク管理体制

##### ① 信用リスクの管理

当行グループは、信用リスクに関する管理諸規程に従い、貸出金について、個別案件ごとの与信審査、与信限度額、信用情報管理、内部格付、保証や担保の設定、問題債権への対応など与信管理に関する体制を整備し運営しております。これらの与信管理は、各営業店のほか審査部等により行われ、また、定期的に経営陣による常務会や取締役会を開催し、審議・報告を行っております。さらに、自己査定等の与信管理の状況については、経営監査部がチェックしております。

有価証券の発行体の信用リスク及びデリバティブ取引のカウンターパーティーリスクに関しては、証券国際部において、格付等の信用情報や時価の把握を定期的に行っております。

##### ② 市場リスクの管理

###### (i) 金利リスクの管理

当行グループは、ALMによって金利の変動リスクを管理しております。日常的にはリスク管理部において金融資産及び負債の金利や期間を総合的に把握し、ギャップ分析や金利感応度分析等によりモニタリングを行い、月次ベースでリスク管理委員会に報告しております。

###### (ii) 為替リスクの管理

当行グループは、為替の変動リスクに関して、保有する外貨の持高（ポジション）が均衡する状態に保つことを基本原則として、日々、外貨の総合持高（ネットポジション）を把握し、バランスコントロールを行っております。

###### (iii) 価格変動リスクの管理

有価証券を含む投資商品の保有については、リスク管理委員会の方針に基づき、取締役会の監督の下、市場リスクに関する管理諸規程に従い行われております。このうち、証券国際部では、事前審査、投資限度額の設定のほか、継続的なモニタリングを通じて、価格変動リスクの軽減を図っております。

総合企画本部で管理している株式の多くは、業務・資本提携を含む事業推進目的で保有しているものであり、取引先の市場環境や財務状況などをモニタリングしております。

これらの情報はリスク管理部を通じ、リスク管理委員会において定期的に報告されております。

(iv) 市場リスクに係る定量的情報

当行グループにおいて、市場リスクの影響を受ける主な金融商品は、「コールローン」、「有価証券」、「貸出金」及び「預金」であります。

当行では、「有価証券」について、V a R（観測期間は1年、保有期間は事業推進目的の株式が1年でそれ以外は1ヶ月、信頼区間は99%、共分散行列法）を用いて市場リスク量として、定量分析を行っております。

当該リスク量の算出にあたっては、各種リスクファクターに対する感応度及び各種リスクファクターの相関を考慮した変動性を用いております（ただし、事業推進目的の株式については、保有株式間のみを考慮した変動性を用いております。）。平成25年3月31日において、当該リスク量の大きさは5,312百万円になります。

平成24年度に関して実施したバックテストの結果、保有期間1日V a R（信頼区間99%）を用いた超過回数は250回中0回であり、使用するモデルは十分な精度があると考えております。

ただし、当該リスク量は過去の相場変動をベースに統計的に算出した一定の発生確率での市場リスク量を算出しているため、通常では考えられないほど市場環境が激変する状況下におけるリスク量は捕捉できない可能性があります。

当行では、「コールローン」、「貸出金」及び「預金」について、金利の変動が時価に与える影響額を定量的分析に利用しております。

当該影響額の算定にあたっては、対象の金融資産及び金融負債を固定金利群と変動金利群に分けて、それぞれの金利期日に応じて適切な期間に残高を分解し、期間ごとの金利変動幅を用いております。

金利以外の全てのリスク変数が一定であると仮定し、平成25年3月31日現在の指標となる金利が10ベース・ポイント（0.10%）上昇したものと想定した場合には、現在価値が745百万円減少するものと把握しております。

当該影響額は、金利を除くリスク変数が一定の場合を前提としており、金利とその他のリスク変数との相関を考慮しておりません。また、金利の合理的な予想変動幅を超える変動が生じた場合には、算定額を超える影響が生じる場合があります。

③ 資金調達に係る流動性リスクの管理

当行グループは、ALMを通して、適時にグループ全体の資金管理を行うほか、資金調達手段の多様化、市場環境を考慮した長短の調達バランスの調整などによって、流動性リスクを管理しております。

(4) 金融商品の時価等に関する事項についての補足説明

金融商品の時価には、市場価格に基づく価額のほか、市場価格がない場合には合理的に算定された価額が含まれております。当該価額の算定においては、一定の前提条件等を採用しているため、異なる前提条件等によった場合、当該価額が異なることもあります。

## 2. 金融商品の時価等に関する事項

連結貸借対照表計上額、時価及びこれらの差額は、次のとおりであります。なお、時価を把握することが極めて困難と認められる非上場株式等は、次表には含めておりません（（注2）参照）。

前連結会計年度（平成24年3月31日）

（単位：百万円）

	連結貸借対照表 計上額	時 価	差 額
(1) 現金預け金	42,504	42,504	—
(2) コールローン及び買入手形	45,939	45,939	—
(3) 有価証券			
満期保有目的の債券	7,714	7,842	127
その他有価証券	529,278	529,278	—
(4) 貸出金	1,181,866		
貸倒引当金(*)	△11,237		
	1,170,628	1,175,090	4,461
資産計	1,796,066	1,800,655	4,589
(1) 預金	1,643,063	1,648,354	5,290
(2) 信託勘定借	53,114	53,114	—
負債計	1,696,178	1,701,469	5,290

(\*) 貸出金に対応する一般貸倒引当金及び個別貸倒引当金を控除しております。

当連結会計年度（平成25年3月31日）

（単位：百万円）

	連結貸借対照表 計上額	時 価	差 額
(1) 現金預け金	46,340	46,340	—
(2) コールローン及び買入手形	35,734	35,734	—
(3) 有価証券			
満期保有目的の債券	2,792	2,856	64
その他有価証券	594,410	594,410	—
(4) 貸出金	1,222,230		
貸倒引当金(*)	△11,175		
	1,211,054	1,215,925	4,870
資産計	1,890,332	1,895,267	4,934
(1) 預金	1,701,553	1,703,859	2,305
(2) 信託勘定借	71,142	71,142	—
負債計	1,772,696	1,775,001	2,305

(\*) 貸出金に対応する一般貸倒引当金及び個別貸倒引当金を控除しております。

## (注1) 金融商品の時価の算定方法

### 資産

#### (1) 現金預け金

満期のない預け金については、時価は帳簿価額と近似していることから、当該帳簿価額を時価としております。満期のある預け金については、預入期間が短期間（1年以内）であり、時価は帳簿価額と近似していることから、当該帳簿価額を時価としております。

#### (2) コールローン及び買入手形

これらは、約定期間が短期間（1年以内）であり、時価は帳簿価額と近似していることから、当該帳簿価額を時価としております。

#### (3) 有価証券

株式は取引所の価格、債券は取引所の価格又は取引金融機関から提示された価格によっております。投資信託は、基準価格によっております。自行保証付私募債は、貸出金と同様の方法により時価を算定しております。

変動利付国債の時価については、昨今の市場環境を踏まえた検討の結果、引続き市場価格を時価とみなせない状態にあると判断した銘柄については、当連結会計年度末においては、合理的に算定された価額をもって連結貸借対照表計上額としております。これにより、市場価格をもって連結貸借対照表計上額とした場合に比べ、前連結会計年度は、「有価証券」は1,995百万円増加、「繰延税金資産」は694百万円減少、「その他有価証券評価差額金」は1,300百万円増加しており、当連結会計年度は、「有価証券」は151百万円増加、「繰延税金資産」は52百万円減少、「その他有価証券評価差額金」は98百万円増加しております。

変動利付国債の合理的に算定された価額は、ブローカーから入手した価格を理論価格としており、当該価格は、国債の利回りから算出する将来価値にコンベクシティ調整及びゼロ・フロア・オプション調整を行い算出しております。なお、国債の利回り及び利回りのボラティリティが主な価格決定変数であります。

#### (4) 貸出金

貸出金のうち、変動金利によるものは、短期間で市場金利を反映するため、貸出先の信用状態が実行後大きく異なっていない限り、時価は帳簿価額と近似していることから、当該帳簿価額を時価としております。固定金利によるものは、貸出金の種類及び内部格付、期間に基づく区分ごとに、元利金の合計額を同様の新規貸出を行った場合に想定される利率で割り引いて時価を算定しております。なお、約定期間が短期間（1年以内）のものは、時価は帳簿価額と近似していることから、当該帳簿価額を時価としております。

また、破綻先、実質破綻先及び破綻懸念先に対する債権等については、見積将来キャッシュ・フローの現在価値又は担保及び保証による回収見込額等に基づいて貸倒見積高を算定しているため、時価は連結決算日における連結貸借対照表上の債権等計上額から貸倒引当金計上額を控除した金額に近似しており、当該価額を時価としております。

### 負債

#### (1) 預金

要求払預金については、連結決算日に要求された場合の支払額（帳簿価額）を時価とみなしております。また、定期預金の時価は、一定の期間ごとに区分して、将来のキャッシュ・フローを割り引いて現在価値を算定しております。その割引率は、新規に預金を受け入れる際に使用する利率を用いております。なお、預入期間が短期間（1年以内）のものは、時価は帳簿価額と近似していることから、当該帳簿価額を時価としております。

(2) 信託勘定借

信託勘定借は、信託勘定の余裕金、未運用元本を受け入れた実質的な短期の調達であり、時価は帳簿価額と近似していると考えられるため、当該帳簿価額を時価としております。

(注2) 時価を把握することが極めて困難と認められる金融商品の連結貸借対照表計上額は次のとおりであり、金融商品の時価情報の「資産(3)その他有価証券」には含まれておりません。

(単位：百万円)

区分	前連結会計年度 (平成24年3月31日)	当連結会計年度 (平成25年3月31日)
① 非上場株式(*1)(*2)	2,062	2,066
② 組合出資金(*3)	200	273
合計	2,262	2,339

(\*1) 非上場株式については、市場価格がなく、時価を把握することが極めて困難と認められることから時価開示の対象とはしておりません。

(\*2) 前連結会計年度において、非上場株式について4百万円減損処理を行っております。当連結会計年度において、非上場株式の減損処理はありません。

(\*3) 組合出資金のうち、組合財産が非上場株式など時価を把握することが極めて困難と認められるもので構成されているものについては、時価開示の対象とはしておりません。

(注3) 金銭債権及び満期のある有価証券の連結決算日後の償還予定額

前連結会計年度 (平成24年3月31日)

(単位：百万円)

	1年以内	1年超 3年以内	3年超 5年以内	5年超 7年以内	7年超
コールローン及び買入手形	45,939	—	—	—	—
有価証券	198,287	45,073	97,973	54,637	121,633
満期保有目的の債券	4,917	1,738	1,059	—	—
地方債	2,055	1,738	1,059	—	—
社債	1,861	—	—	—	—
その他	1,000	—	—	—	—
その他有価証券のうち満期があるもの	193,370	43,335	96,914	54,637	121,633
国債	177,141	12,020	47,195	37,966	86,155
地方債	7,932	20,365	24,976	14,964	35,324
社債	8,248	7,389	14,988	—	—
その他	47	3,558	9,753	1,706	152
貸出金(*)	186,056	53,987	75,724	91,068	701,039
合計	430,283	99,060	173,697	145,705	822,672

(\*) 貸出金のうち、期間の定めのないもの73,990百万円は含めておりません。

当連結会計年度（平成25年3月31日）

（単位：百万円）

	1年以内	1年超 3年以内	3年超 5年以内	5年超 7年以内	7年超
コールローン及び買入手形	35,734	—	—	—	—
有価証券	146,719	131,424	101,676	45,051	148,386
満期保有目的の債券	929	1,610	251	—	—
地方債	929	1,610	251	—	—
その他有価証券のうち満期があるもの	145,790	129,813	101,425	45,051	148,386
国債	135,048	64,214	53,275	20,649	89,378
地方債	8,007	26,952	24,860	23,420	28,657
社債	1,005	31,952	14,048	—	29,913
その他	1,729	6,693	9,239	981	436
貸出金(*)	188,338	52,106	88,014	93,794	726,558
合 計	370,792	183,531	189,691	138,845	874,944

（\*） 貸出金のうち、期間の定めのないもの73,418百万円は含めておりません。

（注4）有利子負債の連結決算日後の返済予定額

前連結会計年度（平成24年3月31日）

（単位：百万円）

	1年未満	1年以上 3年未満	3年以上
預金(*)	1,506,696	107,764	28,602
信託勘定借	53,114	—	—

（\*） 預金のうち、要求払預金については、「1年未満」に含めて開示しております。

当連結会計年度（平成25年3月31日）

（単位：百万円）

	1年未満	1年以上 3年未満	3年以上
預金(*)	1,571,953	107,881	21,719
信託勘定借	71,142	—	—

（\*） 預金のうち、要求払預金については、「1年未満」に含めて開示しております。



(有価証券関係)

1. 満期保有目的の債券

前連結会計年度 (平成24年 3月31日)

	種類	連結貸借対照表 計上額(百万円)	時価(百万円)	差額(百万円)
時価が連結貸借対照表 計上額を超えるもの	地方債	4,853	4,960	107
	社債	1,861	1,886	24
	小計	6,714	6,846	131
時価が連結貸借対照表 計上額を超えないもの	その他	1,000	996	△3
	外国債券	1,000	996	△3
	小計	1,000	996	△3
合計		7,714	7,842	127

当連結会計年度 (平成25年 3月31日)

	種類	連結貸借対照表 計上額(百万円)	時価(百万円)	差額(百万円)
時価が連結貸借対照表 計上額を超えるもの	地方債	2,792	2,856	64
合計		2,792	2,856	64

2. その他有価証券

前連結会計年度 (平成24年 3月31日)

	種類	連結貸借対照表 計上額(百万円)	取得原価(百万円)	差額(百万円)
連結貸借対照表計上額が取 得原価を超えるもの	株式	6,522	4,640	1,881
	債券	452,764	446,703	6,061
	国債	320,374	315,859	4,514
	地方債	103,564	102,209	1,354
	社債	28,826	28,634	191
	その他	16,151	15,749	401
	外国債券	13,867	13,602	264
	その他の有価証券	2,284	2,147	136
	小計	475,438	467,094	8,344
連結貸借対照表計上額が取 得原価を超えないもの	株式	8,886	10,318	△1,432
	債券	41,906	41,935	△29
	国債	40,106	40,134	△28
	社債	1,800	1,801	△0
	その他	3,046	3,215	△168
	外国債券	658	662	△4
	その他の有価証券	2,388	2,552	△163
	小計	53,839	55,470	△1,630
合計		529,278	522,564	6,713

当連結会計年度（平成25年3月31日）

	種類	連結貸借対照表 計上額(百万円)	取得原価(百万円)	差額(百万円)
連結貸借対照表計上額が取得原価を超えるもの	株式	14,619	10,606	4,013
	債券	509,580	502,243	7,336
	国債	326,565	322,713	3,851
	地方債	111,899	109,222	2,676
	社債	71,115	70,307	808
	その他	22,932	20,666	2,266
	外国債券	16,808	16,419	388
	その他の有価証券	6,124	4,246	1,878
	小計	547,132	533,516	13,616
連結貸借対照表計上額が取得原価を超えないもの	株式	3,576	3,970	△394
	債券	41,805	41,812	△6
	国債	36,001	36,005	△4
	社債	5,804	5,806	△2
	その他	1,895	1,898	△2
	外国債券	1,895	1,898	△2
	小計	47,277	47,682	△404
合計		594,410	581,198	13,212

3. 当連結会計年度中に売却した満期保有目的の債券

種類	前連結会計年度 (自平成23年4月1日至平成24年3月31日)			当連結会計年度 (自平成24年4月1日至平成25年3月31日)		
	売却原価 (百万円)	売却額 (百万円)	売却損益 (百万円)	売却原価 (百万円)	売却額 (百万円)	売却損益 (百万円)
社債	150	150	—	—	—	—
合計	150	150	—	—	—	—

(売却の理由) 前連結会計年度は私募債の買入消却であります。

4. 当連結会計年度中に売却したその他有価証券

前連結会計年度（自平成23年4月1日至平成24年3月31日）

種類	売却額(百万円)	売却益の合計額(百万円)	売却損の合計額(百万円)
株式	3,633	254	801
債券	98,328	286	122
国債	75,316	61	121
地方債	19,213	217	—
社債	3,798	7	1
その他	19,244	446	—
外国債券	18,854	404	—
その他の有価証券	389	41	—
合計	121,206	987	924

当連結会計年度（自 平成24年4月1日 至 平成25年3月31日）

種類	売却額(百万円)	売却益の合計額(百万円)	売却損の合計額(百万円)
株式	1,954	61	575
債券	154,600	560	93
国債	146,112	470	90
地方債	6,395	85	1
社債	2,092	4	0
その他	6,180	174	0
外国債券	5,394	92	0
その他の有価証券	785	82	—
合計	162,736	797	669

#### 5. 減損処理を行った有価証券

売買目的有価証券以外の有価証券（時価を把握することが極めて困難なものを除く）のうち、当該有価証券の時価が取得原価に比べて著しく下落しており、時価が取得原価まで回復する見込みがあると認められないものについては、当該時価をもって連結貸借対照表計上額とするとともに、評価差額を当該連結会計年度の損失として処理（以下、「減損処理」という。）しております。

前連結会計年度における減損処理額は、株式55百万円であります。

当連結会計年度における減損処理額は、株式35百万円であります。

また、時価が「著しく下落した」と判断するための基準は、「連結決算日の時価が取得原価に比べ30%以上下落したこと」としております。

(金銭の信託関係)

1. 運用目的の金銭の信託

該当事項はありません。

2. 満期保有目的の金銭の信託

該当事項はありません。

3. その他の金銭の信託 (運用目的及び満期保有目的以外)

該当事項はありません。

(その他有価証券評価差額金)

連結貸借対照表に計上されているその他有価証券評価差額金の内訳は、次のとおりであります。

前連結会計年度 (平成24年 3月31日)

	金額(百万円)
評価差額	6,713
その他有価証券	6,713
(△)繰延税金負債	△2,311
その他有価証券評価差額金(持分相当額調整前)	4,402
(△)少数株主持分相当額	△7
その他有価証券評価差額金	4,394

当連結会計年度 (平成25年 3月31日)

	金額(百万円)
評価差額	13,212
その他有価証券	13,212
(△)繰延税金負債	△4,413
その他有価証券評価差額金(持分相当額調整前)	8,798
(△)少数株主持分相当額	△10
その他有価証券評価差額金	8,788

(デリバティブ取引関係)

1. ヘッジ会計が適用されていないデリバティブ取引

ヘッジ会計が適用されていないデリバティブ取引について、取引の対象物の種類ごとの連結決算日における契約額又は契約において定められた元本相当額、時価及び評価損益並びに当該時価の算定方法は、次のとおりであります。なお、契約額等については、その金額自体がデリバティブ取引に係る市場リスクを示すものではありません。

(1) 金利関連取引

該当事項はありません。

(2) 通貨関連取引

前連結会計年度（平成24年3月31日）

区分	種類	契約額等 (百万円)	契約額等のうち1年 超のもの(百万円)	時価 (百万円)	評価損益 (百万円)
店頭	通貨スワップ 為替予約	—	—	—	—
	売建	2,325	—	△53	△53
	買建	366	—	11	11
	通貨オプション				
	売建	—	—	—	—
	買建	—	—	—	—
	その他				
	売建	—	—	—	—
	買建	—	—	—	—
合計		—	—	△41	△41

- (注) 1. 上記取引については時価評価を行い、評価損益を連結損益計算書に計上しております。  
 2. 時価の算定  
 割引現在価値等により算定しております。  
 3. 金融商品取引所取引につきましては、該当事項ありません。

当連結会計年度（平成25年3月31日）

区分	種類	契約額等 (百万円)	契約額等のうち1年 超のもの(百万円)	時価 (百万円)	評価損益 (百万円)
店頭	通貨スワップ 為替予約	—	—	—	—
	売建	7,724	—	△92	△92
	買建	104	—	△0	△0
	通貨オプション				
	売建	—	—	—	—
	買建	—	—	—	—
	その他				
	売建	—	—	—	—
	買建	—	—	—	—
合計		—	—	△92	△92

- (注) 1. 上記取引については時価評価を行い、評価損益を連結損益計算書に計上しております。  
 2. 時価の算定  
 割引現在価値等により算定しております。  
 3. 金融商品取引所取引につきましては、該当事項ありません。

- (3) 株式関連取引  
該当事項はありません。
- (4) 債券関連取引  
該当事項はありません。
- (5) 商品関連取引  
該当事項はありません。
- (6) クレジット・デリバティブ取引  
該当事項はありません。

2. ヘッジ会計が適用されているデリバティブ取引

該当事項はありません。

(退職給付関係)

1. 採用している退職給付制度の概要

当行は、確定給付型の制度として企業年金基金制度及び退職一時金制度を、連結子会社は、退職一時金制度を設けております。

また、一部の連結子会社においては、退職一時金制度のほか、確定給付企業年金に加入しております。

2. 退職給付債務に関する事項

区分		前連結会計年度 (平成24年3月31日)	当連結会計年度 (平成25年3月31日)
		金額(百万円)	金額(百万円)
退職給付債務	(A)	△11,999	△12,046
年金資産	(B)	4,343	5,134
未積立退職給付債務	(C) = (A) + (B)	△7,655	△6,911
会計基準変更時差異の未処理額	(D)	—	—
未認識数理計算上の差異	(E)	1,943	1,302
未認識過去勤務債務	(F)	△96	△32
連結貸借対照表計上額純額	(G) = (C) + (D) + (E) + (F)	△5,808	△5,641
前払年金費用	(H)	—	—
退職給付引当金	(G) - (H)	△5,808	△5,641

(注) 連結子会社は、退職給付債務の算定にあたり、簡便法を採用しております。

3. 退職給付費用に関する事項

区分	前連結会計年度 (自平成23年4月1日 至平成24年3月31日)	当連結会計年度 (自平成24年4月1日 至平成25年3月31日)
	金額(百万円)	金額(百万円)
勤務費用	452	473
利息費用	196	201
期待運用収益	△162	△108
過去勤務債務の費用処理額	△96	△64
数理計算上の差異の費用処理額	362	344
会計基準変更時差異の費用処理額	—	—
その他(臨時に支払った割増退職金等)	—	—
退職給付費用	752	847

(注) 簡便法を採用している連結子会社の退職給付費用は、一括して「勤務費用」に含めて計上しております。

#### 4. 退職給付債務等の計算の基礎に関する事項

##### (1) 割引率

前連結会計年度 (自 平成23年4月1日 至 平成24年3月31日)	当連結会計年度 (自 平成24年4月1日 至 平成25年3月31日)
1.7%	1.7%

##### (2) 期待運用収益率

前連結会計年度 (自 平成23年4月1日 至 平成24年3月31日)	当連結会計年度 (自 平成24年4月1日 至 平成25年3月31日)
4.0%	2.5%

##### (3) 退職給付見込額の期間配分方法

期間定額基準

##### (4) 過去勤務債務の額の処理年数

10年(その発生時の従業員の平均残存勤務期間内の一定の年数による定額法による。)

##### (5) 数理計算上の差異の処理年数

10年(各連結会計年度の発生時の従業員の平均残存勤務期間内の一定の年数による定額法により按分した額を、それぞれ発生の日翌連結会計年度から費用処理することとしている。)

(ストック・オプション等関係)

1. スtock・オプションにかかる費用計上額及び科目名

	前連結会計年度 (自 平成23年4月1日 至 平成24年3月31日)	当連結会計年度 (自 平成24年4月1日 至 平成25年3月31日)
営業経費	72百万円	52百万円

2. スtock・オプションの内容、規模及びその変動状況

(1) スtock・オプションの内容

	平成22年ストック・オプション	平成23年ストック・オプション
付与対象者の区分及び人数	当行取締役（社外取締役を除く）8名	当行取締役（社外取締役を除く）8名
株式の種類別のストック・オプションの数（注）	普通株式16,290株	普通株式22,130株
付与日	平成22年7月26日	平成23年8月5日
権利確定条件	権利確定条件は定めていない	権利確定条件は定めていない
対象勤務期間	対象勤務期間は定めていない	対象勤務期間は定めていない
権利行使期間	平成22年7月27日から 平成52年7月26日まで	平成23年8月6日から 平成53年8月5日まで

（注）株式数に換算して記載しております。

	平成24年ストック・オプション
付与対象者の区分及び人数	当行取締役（社外取締役を除く）8名
株式の種類別のストック・オプションの数（注）	普通株式17,030株
付与日	平成24年8月6日
権利確定条件	権利確定条件は定めていない
対象勤務期間	対象勤務期間は定めていない
権利行使期間	平成24年8月7日から 平成54年8月6日まで

（注）株式数に換算して記載しております。

(2) スtock・オプションの規模及びその変動状況

当連結会計年度(平成25年3月期)において存在したストック・オプションを対象とし、ストック・オプションの数については、株式数に換算して記載しております。

①ストック・オプションの数

	平成22年 ストック・オプション	平成23年 ストック・オプション	平成24年 ストック・オプション
権利確定前(株)			
前連結会計年度末	12,650	22,130	—
付与	—	—	17,030
失効	—	—	—
権利確定	—	—	—
未確定残	12,650	22,130	17,030
権利確定後(株)			
前連結会計年度末	—	—	—
権利確定	—	—	—
権利行使	—	—	—
失効	—	—	—
未行使残	—	—	—



②単価情報

	平成22年 ストック・オプション	平成23年 ストック・オプション	平成24年 ストック・オプション
権利行使価格	1株当たり 1円	1株当たり 1円	1株当たり 1円
行使時平均株価	—	—	—
付与日における公正な評価単価	1株当たり 2,656円	1株当たり 3,265円	1株当たり 3,082円

3. スtock・オプションの公正な評価単価の見積方法

当連結会計年度において付与された平成24年ストック・オプションについての公正な評価単価の見積方法は以下のとおりであります。

(1) 使用した評価技法

配当修正型ブラック・ショールズ式

(2) 主な基礎数値及び見積方法

	平成24年ストック・オプション
株価変動性 (注1)	24.0 %
予想残存期間 (注2)	2.4 年
予想配当 (注3)	1株当たり 65円
無リスク利率 (注4)	0.08 %

(注) 1. 平成22年3月8日の週から平成24年7月30日の週までの株価の実績に基づき、週次で算出しております。

2. 就任から退任までの平均的な期間、就任から発行日までの期間などから割り出した発行日時点での取締役の予想在任期間の平均によって見積りしております。

3. 平成24年3月期の配当実績。

4. 予想残存期間に対応する分離元本国債のスポットレート（日本証券業協会発表）を線形補間。

4. スtock・オプションの権利確定数の見積方法

基本的には、将来の失効数の合理的な見積りは困難であるため、実績の失効数のみ反映させる方法を採用しております。

## (税効果会計関係)

## 1. 繰延税金資産及び繰延税金負債の発生の主な原因別の内訳

	前連結会計年度 (平成24年3月31日)	当連結会計年度 (平成25年3月31日)
繰延税金資産		
貸倒引当金	4,388 百万円	4,459 百万円
退職給付引当金	2,067	1,995
貸出金償却	582	1,069
減価償却費	522	498
有価証券	469	476
その他	1,355	1,518
繰延税金資産小計	9,386	10,019
評価性引当額	△3,359	△3,776
繰延税金資産合計	6,027	6,242
繰延税金負債		
その他有価証券評価差額金	△2,311	△4,413
その他	△18	△21
繰延税金負債合計	△2,330	△4,434
繰延税金資産の純額	3,696 百万円	1,807 百万円

(注) 前連結会計年度及び当連結会計年度における繰延税金資産の純額は、連結貸借対照表の以下の項目に含まれている。

	前連結会計年度 (平成24年3月31日)	当連結会計年度 (平成25年3月31日)
繰延税金資産	3,696 百万円	1,807 百万円
繰延税金負債	△0 百万円	△0 百万円

## 2. 連結財務諸表提出会社の法定実効税率と税効果会計適用後の法人税等の負担率との間に重要な差異があるときの、当該差異の原因となった主な項目別の内訳

	前連結会計年度 (平成24年3月31日)	当連結会計年度 (平成25年3月31日)
法定実効税率	39.8 %	37.2 %
(調整)		
交際費等永久に損金に算入されない項目	0.1	0.1
受取配当金等永久に益金に算入されない項目	△0.7	△0.7
住民税均等割等	0.2	0.2
評価性引当額の増減	△5.7	3.9
税率変更による期末繰延税金資産の減額修正	5.7	—
その他	△0.0	0.8
税効果会計適用後の法人税等の負担率	39.4 %	41.5 %

(セグメント情報等)

【セグメント情報】

1. 報告セグメントの概要

当行グループの報告セグメントは、当行グループの構成単位のうち分離された財務情報が入手可能であり、取締役会が、経営資源の配分の決定及び業績を評価するために、定期的に検討を行う対象となっているものであります。

当行グループは、銀行業を中心とする金融サービスに係る事業を行っており、事業内容を基礎とした連結会社ごとの経営管理を行っております。

従いまして、当行グループは、連結会社別のセグメントから構成されており、全セグメントの経常収益の太宗を占める「銀行業」及び「リース業」の2つを報告セグメントとしております。

なお、「銀行業」は、預金業務、貸出業務、為替業務、有価証券投資業務、国債等窓販業務及び信託業務等を行っております。「リース業」は、リース業務及びそれに関連する業務を行っております。

2. 報告セグメントごとの経常収益、利益又は損失、資産、負債その他の項目の金額の算定方法

報告されている事業セグメントの会計処理方法は、「連結財務諸表作成のための基本となる重要な事項」における記載と同一であります。また、セグメント間の内部経常収益は、第三者間取引価格に基づいております。

3. 報告セグメントごとの経常収益、利益又は損失、資産、負債その他の項目の金額に関する情報

前連結会計年度（自 平成23年4月1日 至 平成24年3月31日）

(単位：百万円)

	報告セグメント			その他	合計	調整額	連結財務諸表 計上額
	銀行業	リース業	計				
経常収益							
外部顧客に対する経常収益	36,503	10,765	47,269	2,747	50,016	△18	49,998
セグメント間の内部経常収益	327	362	690	2,282	2,972	△2,972	—
計	36,831	11,128	47,959	5,029	52,989	△2,991	49,998
セグメント利益	8,395	362	8,757	1,686	10,443	△0	10,443
セグメント資産	1,849,806	23,818	1,873,625	18,401	1,892,026	△27,187	1,864,838
セグメント負債	1,737,722	21,529	1,759,251	11,180	1,770,432	△25,749	1,744,683
その他の項目							
減価償却費	1,284	283	1,567	17	1,585	—	1,585
資金運用収益	30,554	6	30,561	1,076	31,637	△215	31,422
資金調達費用	4,886	305	5,191	54	5,246	△236	5,009
有形固定資産及び無形固定資産の増加額	1,247	66	1,314	18	1,333	—	1,333

(注) 1. 一般企業の売上高に代えて、経常収益を記載しております。

2. 「その他」の区分は報告セグメントに含まれていない事業セグメントであり、クレジットカード業、信用保証業等であります。

3. 調整額は、主にセグメント間取引消去であります。

4. セグメント利益は、連結損益計算書の経常利益と調整を行っております。

当連結会計年度（自 平成24年4月1日 至 平成25年3月31日）

（単位：百万円）

	報告セグメント			その他	合計	調整額	連結財務諸表 計上額
	銀行業	リース業	計				
経常収益							
外部顧客に対する経常収益	36,425	9,964	46,389	3,311	49,700	△0	49,700
セグメント間の内部経常収益	388	254	642	2,326	2,969	△2,969	—
計	36,813	10,218	47,032	5,637	52,670	△2,969	49,700
セグメント利益	9,314	506	9,820	1,052	10,872	61	10,934
セグメント資産	1,943,901	22,697	1,966,598	18,867	1,985,466	△26,292	1,959,174
セグメント負債	1,823,981	20,136	1,844,117	11,007	1,855,125	△24,892	1,830,232
その他の項目							
減価償却費	1,403	185	1,589	26	1,615	—	1,615
資金運用収益	30,068	5	30,074	1,009	31,084	△176	30,907
資金調達費用	3,079	240	3,319	47	3,366	△190	3,175
有形固定資産及び無形固定資産の増加額	4,093	78	4,171	105	4,277	△8	4,268

- （注） 1. 一般企業の売上高に代えて、経常収益を記載しております。  
 2. 「その他」の区分は報告セグメントに含まれていない事業セグメントであり、クレジットカード業、信用保証業等であります。  
 3. 調整額は、主にセグメント間取引消去であります。  
 4. セグメント利益は、連結損益計算書の経常利益と調整を行っております。

## 【関連情報】

前連結会計年度（自 平成23年4月1日 至 平成24年3月31日）

### 1. サービスごとの情報

（単位：百万円）

	貸出業務	有価証券 投資業務	リース業務	その他	合計
外部顧客に対する経常収益	28,064	3,148	10,753	8,031	49,998

（注）一般企業の売上高に代えて、経常収益を記載しております。

### 2. 地域ごとの情報

#### (1) 経常収益

当行グループは、本邦の外部顧客に対する経常収益に区分した金額が連結損益計算書の経常収益の90%を超えるため、記載を省略しております。

#### (2) 有形固定資産

当行グループは、本邦以外の国又は地域に所在する有形固定資産を有していないため、記載を省略しております。

### 3. 主要な顧客ごとの情報

特定の顧客に対する経常収益で連結損益計算書の経常収益の10%以上を占めるものがないため、記載を省略しております。

当連結会計年度（自 平成24年4月1日 至 平成25年3月31日）

### 1. サービスごとの情報

(単位：百万円)

	貸出業務	有価証券 投資業務	リース業務	その他	合計
外部顧客に対する経常収益	27,509	3,297	9,957	8,936	49,700

(注) 一般企業の売上高に代えて、経常収益を記載しております。

### 2. 地域ごとの情報

#### (1) 経常収益

当行グループは、本邦の外部顧客に対する経常収益に区分した金額が連結損益計算書の経常収益の90%を超えるため、記載を省略しております。

#### (2) 有形固定資産

当行グループは、本邦以外の国又は地域に所在する有形固定資産を有していないため、記載を省略しております。

### 3. 主要な顧客ごとの情報

特定の顧客に対する経常収益で連結損益計算書の経常収益の10%以上を占めるものがないため、記載を省略しております。

#### 【報告セグメントごとの固定資産の減損損失に関する情報】

報告セグメントごとの固定資産の減損損失に関する情報につきましては、重要性が乏しいため記載を省略しております。

#### 【報告セグメントごとののれんの償却額及び未償却残高に関する情報】

該当事項はありません。

#### 【報告セグメントごとの負ののれん発生益に関する情報】

該当事項はありません。

【関連当事者情報】

1. 関連当事者との取引

(1) 連結財務諸表提出会社と関連当事者との取引

連結財務諸表提出会社の役員及び個人主要株主等

前連結会計年度（自 平成23年4月1日 至 平成24年3月31日）

種類	会社等の名称 又は氏名	所在地	資本金 又は 出資金 (百万円)	事業の内容 又は職業	議決権等 の所有 (被所有)割 合(%)	関連当事者 との関係	取引の内容	取引金額 (百万円)	科目	期末残高 (百万円)
役員 の 近親者	平良 晃	—	—	—	—	当行取締役 安里昌利の 義弟	資金の貸付 (注) 1	(平均残高) 24	貸出金	24
役員 の 近親 者が議決権 の過半数を 所有してい る会社	(有)アサトエッグ ファーム (注) 2	沖縄県 宜野座村	15	畜産業	被所有 直接0.0%	与信取引	資金の貸付 (注) 1	(平均残高) 48	貸出金	44
役員 の 近親 者が議決権 の過半数を 所有してい る会社	(有)安里住宅 (注) 2	沖縄県 宜野座村	30	不動産 賃貸業	—	与信取引	資金の貸付 (注) 1	(平均残高) 53	貸出金	51
役員 の 近親 者が議決権 の過半数を 所有してい る会社	(株)群計画 (注) 3	沖縄県 那覇市	10	コンサルテ ィング業	—	与信取引	資金の貸付 (注) 1	(平均残高) 11	貸出金	18

取引の条件及び取引条件の決定方針等

(注) 1. 取引条件については、一般取引と同様に決定しております。

2. 当行取締役安里昌利の近親者が議決権の過半数を所有しております。

3. 当行取締役小橋川朝和の近親者が議決権の過半数を所有しております。

当連結会計年度（自 平成24年4月1日 至 平成25年3月31日）

種類	会社等の名称 又は氏名	所在地	資本金 又は 出資金 (百万円)	事業の内容 又は職業	議決権等 の所有 (被所有)割 合(%)	関連当事者 との関係	取引の内容	取引金額 (百万円)	科目	期末残高 (百万円)
役員 の 近親者	平良 晃	—	—	—	—	当行取締役 安里昌利の 義弟	資金の貸付 (注) 1	(平均残高) 24	貸出金	24
役員 の 近親 者が議決権 の過半数を 所有してい る会社	(有)アサトエッグ ファーム (注) 2	沖縄県 宜野座村	15	畜産業	被所有 直接0.0%	与信取引	資金の貸付 (注) 1	(平均残高) 39	貸出金	35
役員 の 近親 者が議決権 の過半数を 所有してい る会社	(有)安里住宅 (注) 2	沖縄県 宜野座村	30	不動産 賃貸業	—	与信取引	資金の貸付 (注) 1	(平均残高) 49	貸出金	48

取引の条件及び取引条件の決定方針等

(注) 1. 取引条件については、一般取引と同様に決定しております。

2. 当行取締役安里昌利の近親者が議決権の過半数を所有しております。

(2) 連結財務諸表提出会社の連結子会社と関連当事者との取引

記載すべき重要なものはありません。

2. 親会社又は重要な関連会社に関する注記

該当事項はありません。

## (1株当たり情報)

		前連結会計年度 (自 平成23年4月1日 至 平成24年3月31日)	当連結会計年度 (自 平成24年4月1日 至 平成25年3月31日)
1株当たり純資産額	円	5,650.66	6,112.98
1株当たり当期純利益金額	円	289.31	290.81
潜在株式調整後1株当たり当期純利益金額	円	288.92	290.16

(注) 1. 1株当たり純資産額の算定上の基礎は、次のとおりであります。

		前連結会計年度 (平成24年3月31日)	当連結会計年度 (平成25年3月31日)
純資産の部の合計額	百万円	120,155	128,941
純資産の部の合計額から控除する金額	百万円	3,589	4,065
新株予約権	百万円	105	158
少数株主持分	百万円	3,483	3,906
普通株式に係る期末の純資産額	百万円	116,566	124,876
1株当たり純資産額の算定に用いられた期末の普通株式の数	千株	20,628	20,428

2. 1株当たり当期純利益金額及び潜在株式調整後1株当たり当期純利益金額の算定上の基礎は、次のとおりであります。

		前連結会計年度 (自 平成23年4月1日 至 平成24年3月31日)	当連結会計年度 (自 平成24年4月1日 至 平成25年3月31日)
1株当たり当期純利益金額			
当期純利益	百万円	5,977	5,953
普通株主に帰属しない金額	百万円	—	—
普通株式に係る当期純利益	百万円	5,977	5,953
普通株式の期中平均株式数	千株	20,661	20,472
潜在株式調整後1株当たり当期純利益金額			
当期純利益調整額	百万円	—	—
普通株式増加数	千株	28	45
新株予約権	千株	28	45
希薄化効果を有しないため、潜在株式調整後1株当たり当期純利益の算定に含めなかった潜在株式の概要		—	—

⑤【連結附属明細表】

【社債明細表】

該当事項はありません。

【借入金等明細表】

区分	当期末残高 (百万円)	当期末残高 (百万円)	平均利率 (%)	返済期限
借入金	11,605	10,398	1.12	—
再割引手形	—	—	—	—
借入金	11,605	10,398	1.12	平成25年6月～ 平成30年3月
1年以内に返済予定のリース債務	—	—	—	—
リース債務（1年以内に返済予定のものを除く。）	283	270	12.88	平成27年3月～ 平成41年5月

(注) 1. 「平均利率」は、期末日現在の「利率」及び「当期末残高」により算出（加重平均）しております。

2. 借入金及びリース債務の連結決算日後5年以内における返済額は次のとおりであります。

	1年以内	1年超2年以内	2年超3年以内	3年超4年以内	4年超5年以内
借入金(百万円)	1,365	2,060	2,126	1,875	2,972
リース債務(百万円)	17	18	11	6	7

銀行業は、預金の受入れ、コール・手形市場からの資金の調達・運用等を営業活動として行っているため、借入金等明細表については連結貸借対照表中「負債の部」の「借入金」及び「その他負債」中のリース債務の内訳を記載しております。

【資産除去債務明細表】

当連結会計年度期首及び当連結会計年度末における資産除去債務の金額が当連結会計年度期首及び当連結会計年度末における負債及び純資産の合計額の100分の1以下であるため、記載を省略しております。

(2)【その他】

当連結会計年度における四半期情報

(累計期間)	第1四半期	第2四半期	第3四半期	当連結会計年度
経常収益(百万円)	12,502	24,531	36,820	49,700
税金等調整前四半期(当期)純利益金額(百万円)	2,195	4,966	7,642	10,922
四半期(当期)純利益金額(百万円)	1,288	2,819	3,991	5,953
1株当たり四半期(当期)純利益金額(円)	62.51	137.42	194.85	290.81

(注) 一般企業の売上高に代えて、経常収益を記載しております。

(会計期間)	第1四半期	第2四半期	第3四半期	第4四半期
1株当たり四半期純利益金額(円)	62.51	74.96	57.38	96.03



2 【財務諸表等】  
 (1) 【財務諸表】  
 ① 【貸借対照表】

(単位：百万円)

	前事業年度 (平成24年3月31日)	当事業年度 (平成25年3月31日)
資産の部		
現金預け金	42,100	45,895
現金	30,340	31,775
預け金	11,759	14,120
コールローン	45,939	35,734
買入金銭債権	242	238
有価証券	※1, ※7 539,939	※1, ※7 600,210
国債	360,470	362,556
地方債	108,417	114,692
社債	32,488	76,920
株式	18,164	20,940
その他の証券	20,398	25,101
貸出金	※2, ※3, ※4, ※5, ※8 1,190,455	※2, ※3, ※4, ※5, ※8 1,231,003
割引手形	※6 10,279	※6 9,283
手形貸付	139,020	142,394
証書貸付	968,667	1,005,961
当座貸越	72,487	73,363
外国為替	2,425	2,766
外国他店預け	2,367	2,705
買入外国為替	※6 8	※6 16
取立外国為替	49	43
その他資産	5,125	4,634
未決済為替貸	8	131
前払費用	70	77
未収収益	2,519	2,470
金融派生商品	19	56
その他の資産	※7 2,508	※7 1,898
有形固定資産	※10, ※11 17,313	※10, ※11 18,885
建物	3,840	3,636
土地	※9 11,196	※9 11,188
リース資産	654	485
建設仮勘定	77	1,108
その他の有形固定資産	1,546	2,466
無形固定資産	1,388	2,457
ソフトウェア	670	1,143
その他の無形固定資産	718	1,313
繰延税金資産	2,437	761
支払承諾見返	11,297	10,047
貸倒引当金	△8,857	△8,733
資産の部合計	1,849,806	1,943,901

(単位：百万円)

	前事業年度 (平成24年3月31日)	当事業年度 (平成25年3月31日)
<b>負債の部</b>		
預金	※7 1,655,115	※7 1,713,568
当座預金	12,632	18,327
普通預金	818,573	864,112
貯蓄預金	7,784	7,628
通知預金	537	3,863
定期預金	789,409	794,682
その他の預金	26,179	24,954
借入金	※7 980	※7 900
借入金	980	900
外国為替	9	85
売渡外国為替	9	85
未払外国為替	—	0
信託勘定借	53,114	71,142
その他負債	9,337	20,561
未決済為替借	56	102
未払法人税等	770	2,848
未払費用	5,324	2,638
前受収益	709	678
金融派生商品	61	149
リース債務	705	538
資産除去債務	317	322
その他の負債	1,391	13,283
賞与引当金	569	571
役員賞与引当金	22	22
退職給付引当金	5,641	5,467
信託元本補填引当金	109	84
睡眠預金払戻損失引当金	56	61
再評価に係る繰延税金負債	※9 1,468	※9 1,468
支払承諾	11,297	10,047
<b>負債の部合計</b>	<b>1,737,722</b>	<b>1,823,981</b>
<b>純資産の部</b>		
資本金	22,725	22,725
資本剰余金	17,623	17,623
資本準備金	17,623	17,623
利益剰余金	68,767	71,466
利益準備金	9,535	9,535
その他利益剰余金	59,231	61,931
別途積立金	52,920	56,420
繰越利益剰余金	6,311	5,511
自己株式	△2,685	△1,993
株主資本合計	106,430	109,821
その他有価証券評価差額金	4,394	8,787
土地再評価差額金	※9 1,152	※9 1,152
評価・換算差額等合計	5,547	9,940
新株予約権	105	158
<b>純資産の部合計</b>	<b>112,083</b>	<b>119,920</b>
<b>負債及び純資産の部合計</b>	<b>1,849,806</b>	<b>1,943,901</b>

## ②【損益計算書】

(単位：百万円)

	前事業年度 (自 平成23年 4月 1日 至 平成24年 3月 31日)	当事業年度 (自 平成24年 4月 1日 至 平成25年 3月 31日)
経常収益	36,831	36,813
資金運用収益	30,554	30,068
貸出金利息	27,226	26,696
有価証券利息配当金	3,140	3,289
コールローン利息	161	74
預け金利息	1	0
その他の受入利息	26	6
信託報酬	480	519
役務取引等収益	3,918	4,387
受入為替手数料	1,469	1,475
その他の役務収益	2,448	2,912
その他業務収益	929	936
外国為替売買益	196	169
商品有価証券売買益	0	0
国債等債券売却益	733	766
その他の業務収益	0	0
その他経常収益	947	901
償却債権取立益	208	173
信託元本補填引当金戻入益	44	24
株式等売却益	254	61
金銭の信託運用益	0	0
その他の経常収益	439	641
経常費用	28,435	27,499
資金調達費用	4,886	3,079
預金利息	4,280	2,345
コールマネー利息	0	1
債券貸借取引支払利息	—	0
借用金利息	1	0
その他の支払利息	604	730
役務取引等費用	2,340	2,505
支払為替手数料	236	240
その他の役務費用	2,103	2,264
その他業務費用	121	43
国債等債券売却損	121	43
営業経費	18,843	19,312
その他経常費用	2,243	2,559
貸倒引当金繰入額	751	1,375
貸出金償却	288	223
株式等売却損	801	575
株式等償却	59	35
睡眠預金払戻損失引当金繰入額	2	5
その他の経常費用	340	345
経常利益	8,395	9,314

(単位：百万円)

	前事業年度 (自 平成23年4月1日 至 平成24年3月31日)	当事業年度 (自 平成24年4月1日 至 平成25年3月31日)
特別利益	—	0
固定資産処分益	—	0
特別損失	22	8
固定資産処分損	21	8
減損損失	0	0
税引前当期純利益	8,373	9,305
法人税、住民税及び事業税	2,953	4,300
法人税等調整額	296	△422
法人税等合計	3,250	3,877
当期純利益	5,123	5,428

## ③【株主資本等変動計算書】

(単位：百万円)

	前事業年度 (自 平成23年4月1日 至 平成24年3月31日)	当事業年度 (自 平成24年4月1日 至 平成25年3月31日)
<b>株主資本</b>		
資本金		
当期首残高	22,725	22,725
当期変動額		
当期変動額合計	—	—
当期末残高	22,725	22,725
資本剰余金		
資本準備金		
当期首残高	17,623	17,623
当期変動額		
当期変動額合計	—	—
当期末残高	17,623	17,623
資本剰余金合計		
当期首残高	17,623	17,623
当期変動額		
当期変動額合計	—	—
当期末残高	17,623	17,623
利益剰余金		
利益準備金		
当期首残高	9,535	9,535
当期変動額		
当期変動額合計	—	—
当期末残高	9,535	9,535
その他利益剰余金		
別途積立金		
当期首残高	51,720	52,920
当期変動額		
別途積立金の積立	1,200	3,500
当期変動額合計	1,200	3,500
当期末残高	52,920	56,420
繰越利益剰余金		
当期首残高	3,736	6,311
当期変動額		
剰余金の配当	△1,345	△1,334
当期純利益	5,123	5,428
別途積立金の積立	△1,200	△3,500
自己株式の処分	△3	△0
自己株式の消却	—	△1,394
土地再評価差額金の取崩	0	0
当期変動額合計	2,574	△800
当期末残高	6,311	5,511

(単位：百万円)

	前事業年度 (自 平成23年 4月 1日 至 平成24年 3月 31日)	当事業年度 (自 平成24年 4月 1日 至 平成25年 3月 31日)
<b>利益剰余金合計</b>		
当期首残高	64,992	68,767
<b>当期変動額</b>		
剰余金の配当	△1,345	△1,334
当期純利益	5,123	5,428
別途積立金の積立	—	—
自己株式の処分	△3	△0
自己株式の消却	—	△1,394
土地再評価差額金の取崩	0	0
当期変動額合計	3,774	2,699
当期末残高	68,767	71,466
<b>自己株式</b>		
当期首残高	△2,196	△2,685
<b>当期変動額</b>		
自己株式の取得	△501	△703
自己株式の処分	12	0
自己株式の消却	—	1,394
当期変動額合計	△488	691
当期末残高	△2,685	△1,993
<b>株主資本合計</b>		
当期首残高	103,145	106,430
<b>当期変動額</b>		
剰余金の配当	△1,345	△1,334
当期純利益	5,123	5,428
自己株式の取得	△501	△703
自己株式の処分	9	0
自己株式の消却	—	—
土地再評価差額金の取崩	0	0
当期変動額合計	3,285	3,390
当期末残高	106,430	109,821
<b>評価・換算差額等</b>		
<b>その他有価証券評価差額金</b>		
当期首残高	3,224	4,394
<b>当期変動額</b>		
株主資本以外の項目の当期変動額 (純額)	1,169	4,392
当期変動額合計	1,169	4,392
当期末残高	4,394	8,787
<b>繰延ヘッジ損益</b>		
当期首残高	10	—
<b>当期変動額</b>		
株主資本以外の項目の当期変動額 (純額)	△10	—
当期変動額合計	△10	—
当期末残高	—	—

(単位：百万円)

	前事業年度 (自 平成23年4月1日 至 平成24年3月31日)	当事業年度 (自 平成24年4月1日 至 平成25年3月31日)
<b>土地再評価差額金</b>		
当期首残高	942	1,152
当期変動額		
株主資本以外の項目の当期変動額(純額)	210	△0
当期変動額合計	210	△0
当期末残高	1,152	1,152
<b>評価・換算差額等合計</b>		
当期首残高	4,177	5,547
当期変動額		
株主資本以外の項目の当期変動額(純額)	1,369	4,392
当期変動額合計	1,369	4,392
当期末残高	5,547	9,940
<b>新株予約権</b>		
当期首残高	43	105
当期変動額		
株主資本以外の項目の当期変動額(純額)	62	52
当期変動額合計	62	52
当期末残高	105	158
<b>純資産合計</b>		
当期首残高	107,365	112,083
当期変動額		
剰余金の配当	△1,345	△1,334
当期純利益	5,123	5,428
自己株式の取得	△501	△703
自己株式の処分	9	0
土地再評価差額金の取崩	0	0
株主資本以外の項目の当期変動額(純額)	1,432	4,445
当期変動額合計	4,718	7,836
当期末残高	112,083	119,920

## 注記事項

### 【重要な会計方針】

#### 1. 商品有価証券の評価基準及び評価方法

商品有価証券の評価は、時価法（売却原価は移動平均法により算定）により行っております。

#### 2. 有価証券の評価基準及び評価方法

有価証券の評価は、満期保有目的の債券については移動平均法による償却原価法（定額法）、子会社株式については移動平均法による原価法、その他有価証券については原則として決算日の市場価格等に基づく時価法（売却原価は移動平均法により算定）、ただし時価を把握することが極めて困難と認められるものについては移動平均法による原価法により行っております。

なお、その他有価証券の評価差額については、全部純資産直入法により処理しております。

#### 3. デリバティブ取引の評価基準及び評価方法

デリバティブ取引の評価は、時価法により行っております。

#### 4. 固定資産の減価償却の方法

##### (1) 有形固定資産（リース資産を除く）

有形固定資産は、定率法を採用しております。

また、主な耐用年数は次のとおりであります。

建 物：15年～50年

その他：5年～15年

（会計上の見積りの変更と区別することが困難な会計方針の変更）

当行は、法人税法の改正に伴い、当事業年度より、平成24年4月1日以後に取得した有形固定資産については、改正後の法人税法に基づく減価償却の方法に変更しております。

これにより、従来の方法に比べて、当事業年度の経常利益及び税引前当期純利益は、それぞれ67百万円増加しております。

##### (2) 無形固定資産（リース資産を除く）

無形固定資産は、定額法により償却しております。なお、自社利用のソフトウェアについては、行内における利用可能期間（5年）に基づいて償却しております。

##### (3) リース資産

所有権移転外ファイナンス・リース取引に係る「有形固定資産」及び「無形固定資産」中のリース資産は、リース期間を耐用年数とした定額法により償却しております。なお、残存価額については、リース契約上に残価保証の取決めがあるものは当該残価保証額とし、それ以外のものは零としております。

#### 5. 外貨建の資産及び負債の本邦通貨への換算基準

外貨建資産・負債は、決算日の為替相場による円換算額を付しております。



## 6. 引当金の計上基準

### (1) 貸倒引当金

貸倒引当金は、予め定めている償却・引当基準に則り、次のとおり計上しております。

破産、特別清算等法的に経営破綻の事実が発生している債務者（以下、「破綻先」という。）に係る債権及びそれと同等の状況にある債務者（以下、「実質破綻先」という。）に係る債権については、以下のなお書きに記載されている直接減額後の帳簿価額から、担保の処分可能見込額及び保証による回収可能見込額を控除し、その残額を計上しております。また、現在は経営破綻の状況にないが、今後経営破綻に陥る可能性が大きいと認められる債務者に係る債権については、債権額から、担保の処分可能見込額及び保証による回収可能見込額を控除し、その残額のうち、債務者の支払能力を総合的に判断し必要と認める額を計上しております。

上記以外の債権については、過去の一定期間における貸倒実績から算出した貸倒実績率等に基づき計上しております。

すべての債権は、資産の自己査定基準に基づき、営業関連部署が資産査定を実施し、当該部署から独立した資産監査部署が査定結果を監査しております。

なお、破綻先及び実質破綻先に対する担保・保証付債権等については、債権額から担保の評価額及び保証による回収が可能と認められる額を控除した残額を取立不能見込額として債権額から直接減額しており、その金額は2,882百万円（前事業年度末は1,844百万円）であります。

### (2) 賞与引当金

賞与引当金は、従業員への賞与の支払いに備えるため、従業員に対する賞与の支給見込額のうち、当事業年度に帰属する額を計上しております。

### (3) 役員賞与引当金

役員賞与引当金は、役員への賞与の支払いに備えるため、役員に対する賞与の支給見込額のうち、当事業年度に帰属する額を計上しております。

### (4) 退職給付引当金

退職給付引当金は、従業員の退職給付に備えるため、当事業年度末における退職給付債務及び年金資産の見込額に基づき、必要額を計上しております。また、過去勤務債務及び数理計算上の差異の費用処理方法は次のとおりであります。

過去勤務債務：その発生年度の従業員の平均残存勤務期間内の一定の年数（10年）による定額法により損益処理

数理計算上の差異：各発生年度の従業員の平均残存勤務期間内の一定の年数（10年）による定額法により按分した額を、それぞれ発生の翌事業年度から損益処理

### (5) 信託元本補填引当金

信託元本補填引当金は、元本補填契約を行っている信託の受託財産に対し、信託勘定における貸出金の回収不能見込額を基礎として、将来発生する可能性のある損失を見積もり、必要と認められる額を計上しております。

### (6) 睡眠預金払戻損失引当金

睡眠預金払戻損失引当金は、利益計上を行った睡眠預金の預金者からの払戻請求に備えるため、過去の払戻実績等を勘案して必要と認められる額を計上しております。

## 7. リース取引の処理方法

所有権移転外ファイナンス・リース取引のうち、リース取引開始日が平成20年4月1日前に開始する事業年度に属するものについては、通常の賃貸借取引に準じた会計処理によっております。

## 8. ヘッジ会計の方法

### (イ) 金利リスク・ヘッジ

金融資産・負債から生じる金利リスクに対するヘッジ会計の方法は、「銀行業における金融商品会計基準適用に関する会計上及び監査上の取扱い」（日本公認会計士協会業種別監査委員会報告第24号）に規定する繰延ヘッジによっております。ヘッジ有効性評価の方法については、相場変動を相殺するヘッジについて、ヘッジ対象となる預金・貸出金等とヘッジ手段である金利スワップ取引等を一定の（残存）期間毎にグルーピングのうえ特定し評価しております。また、キャッシュ・フローを固定するヘッジについては、ヘッジ対象とヘッジ手段の金利変動要素の相関関係の検証により有効性の評価をしております。

### (ロ) 為替変動リスク・ヘッジ

外貨建金融資産・負債から生じる為替変動リスクに対するヘッジ会計の方法は、「銀行業における外貨建取引等の会計処理に関する会計上及び監査上の取扱い」（日本公認会計士協会業種別監査委員会報告第25号）に規定する繰延ヘッジによっております。ヘッジ有効性評価の方法については、外貨建金銭債権債務等の為替変動リスクを減殺する目的で行う通貨スワップ取引及び為替スワップ取引等をヘッジ手段とし、ヘッジ対象である外貨建金銭債権債務等に見合うヘッジ手段の外貨ポジション相当額が存在することを確認することによりヘッジの有効性を評価しております。

## 9. 消費税等の会計処理

消費税及び地方消費税（以下、消費税等という。）の会計処理は、税抜方式によっております。ただし、有形固定資産に係る控除対象外消費税等は当事業年度の費用に計上しております。

(貸借対照表関係)

※1. 関係会社の株式の総額

	前事業年度 (平成24年3月31日)	当事業年度 (平成25年3月31日)
株式	1,329百万円	1,329百万円

※2. 貸出金のうち破綻先債権額及び延滞債権額は次のとおりであります。

	前事業年度 (平成24年3月31日)	当事業年度 (平成25年3月31日)
破綻先債権額	1,480百万円	995百万円
延滞債権額	16,287百万円	15,831百万円

なお、破綻先債権とは、元本又は利息の支払の遅延が相当期間継続していることその他の事由により元本又は利息の取立て又は弁済の見込みがないものとして未収利息を計上しなかった貸出金（貸倒償却を行った部分を除く。以下、「未収利息不計上貸出金」という。）のうち、法人税法施行令（昭和40年政令第97号）第96条第1項第3号のイからホまでに掲げる事由又は同項第4号に規定する事由が生じている貸出金であります。

また、延滞債権とは、未収利息不計上貸出金であって、破綻先債権及び債務者の経営再建又は支援を図ることを目的として利息の支払を猶予した貸出金以外の貸出金であります。

※3. 貸出金のうち3カ月以上延滞債権額は次のとおりであります。

	前事業年度 (平成24年3月31日)	当事業年度 (平成25年3月31日)
3カ月以上延滞債権額	424百万円	350百万円

なお、3カ月以上延滞債権とは、元本又は利息の支払が、約定支払日の翌日から3月以上遅延している貸出金で破綻先債権及び延滞債権に該当しないものであります。

※4. 貸出金のうち貸出条件緩和債権額は次のとおりであります。

	前事業年度 (平成24年3月31日)	当事業年度 (平成25年3月31日)
貸出条件緩和債権額	1,156百万円	2,660百万円

なお、貸出条件緩和債権とは、債務者の経営再建又は支援を図ることを目的として、金利の減免、利息の支払猶予、元本の返済猶予、債権放棄その他の債務者に有利となる取決めを行った貸出金で破綻先債権、延滞債権及び3カ月以上延滞債権に該当しないものであります。

※5. 破綻先債権額、延滞債権額、3カ月以上延滞債権額及び貸出条件緩和債権額の合計額は次のとおりであります。

	前事業年度 (平成24年3月31日)	当事業年度 (平成25年3月31日)
合計額	19,348百万円	19,838百万円

なお、上記2. から5. に掲げた債権額は、貸倒引当金控除前の金額であります。

※6. 手形割引は、「銀行業における金融商品会計基準適用に関する会計上及び監査上の取扱い」（日本公認会計士協会業種別監査委員会報告第24号）に基づき金融取引として処理しております。これにより受け入れた商業手形及び買入外国為替は、売却又は（再）担保という方法で自由に処分できる権利を有しておりますが、その額面金額は次のとおりであります。

前事業年度 (平成24年3月31日)	当事業年度 (平成25年3月31日)
10,288百万円	9,300百万円

※7. 担保に供している資産は次のとおりであります。

	前事業年度 (平成24年3月31日)	当事業年度 (平成25年3月31日)
担保に供している資産		
有価証券	83,015百万円	101,899百万円
計	83,015 "	101,899 "
担保資産に対応する債務		
預金	3,039百万円	2,790百万円
借入金	980 "	900 "

上記のほか、為替決済の取引の担保として、次のものを差し入れております。

	前事業年度 (平成24年3月31日)	当事業年度 (平成25年3月31日)
有価証券	49,341百万円	28,714百万円

また、その他の資産には、保証金が含まれておりますが、その金額は次のとおりであります。

	前事業年度 (平成24年3月31日)	当事業年度 (平成25年3月31日)
保証金	420百万円	416百万円

※8. 当座貸越契約及び貸付金に係るコミットメントライン契約は、顧客からの融資実行の申し出を受けた場合に、契約上規定された条件について違反がない限り、一定の限度額まで資金を貸付けることを約する契約であります。これらの契約に係る融資未実行残高は次のとおりであります。

	前事業年度 (平成24年3月31日)	当事業年度 (平成25年3月31日)
融資未実行残高	154,233百万円	161,246百万円
うち原契約期間が1年以内のもの	91,207百万円	95,504百万円

なお、これらの契約の多くは、融資実行されずに終了するものであるため、融資未実行残高そのものが必ずしも当行の将来のキャッシュ・フローに影響を与えるものではありません。これらの契約の多くには、金融情勢の変化、債権の保全及びその他相当の事由があるときは、当行が実行申し込みを受けた融資の拒絶又は契約極度額の減額をすることができる旨の条項が付けられております。また、契約時において必要に応じて不動産・有価証券等の担保を徴求するほか、契約後も定期的に予め定めている行内手続に基づき顧客の業況等を把握し、必要に応じて契約の見直し、与信保全上の措置等を講じております。

上記のほか、総合口座取引における当座貸越未実行残高が次のとおりあります。

	前事業年度 (平成24年3月31日)	当事業年度 (平成25年3月31日)
当座貸越未実行残高	97,989百万円	98,873百万円

- ※9. 土地の再評価に関する法律（平成10年3月31日公布法律第34号）に基づき、事業用の土地の再評価を行い、評価差額については、当該評価差額に係る税金相当額を「再評価に係る繰延税金負債」として負債の部に計上し、これを控除した金額を「土地再評価差額金」として純資産の部に計上しております。

再評価を行った年月日 平成10年3月31日

同法律第3条第3項に定める再評価の方法

土地の再評価に関する法律施行令（平成10年3月31日公布政令第119号）第2条第4号に定める地価税価格に基づいて、近隣売買事例による補正等合理的な調整を行って算出。

同法律第10条に定める再評価を行った事業用の土地の期末における時価の合計額と当該事業用の土地の再評価後の帳簿価額の合計額との差額

前事業年度 (平成24年3月31日)	当事業年度 (平成25年3月31日)
4,603百万円	4,644百万円

- ※10. 有形固定資産の減価償却累計額

	前事業年度 (平成24年3月31日)	当事業年度 (平成25年3月31日)
減価償却累計額	17,729百万円	18,659百万円

- ※11. 有形固定資産の圧縮記帳額

	前事業年度 (平成24年3月31日)	当事業年度 (平成25年3月31日)
圧縮記帳額	348百万円	369百万円
(当該事業年度の圧縮記帳額)	(一百万円)	(20百万円)

12. 取締役との間の取引による取締役に対する金銭債権総額

	前事業年度 (平成24年3月31日)	当事業年度 (平成25年3月31日)
	25百万円	25百万円

13. 元本補填契約のある信託の元本金額

	前事業年度 (平成24年3月31日)	当事業年度 (平成25年3月31日)
金銭信託	59,721百万円	76,301百万円

(損益計算書関係)

該当事項はありません。

(株主資本等変動計算書関係)

前事業年度(自平成23年4月1日至平成24年3月31日)

自己株式の種類及び株式数に関する事項

(単位:千株)

	当事業年度 期首株式数	当事業年度 増加株式数	当事業年度 減少株式数	当事業年度末 株式数	摘要
自己株式					
普通株式	623	150	3	771	(注)
合計	623	150	3	771	

(注) 増加は市場買付150千株及び単元未満株式の買取によるものであり、減少は新株予約権の権利行使によるものであります。

当事業年度(自平成24年4月1日至平成25年3月31日)

自己株式の種類及び株式数に関する事項

(単位:千株)

	当事業年度 期首株式数	当事業年度 増加株式数	当事業年度 減少株式数	当事業年度末 株式数	摘要
自己株式					
普通株式	771	200	400	571	(注)
合計	771	200	400	571	

(注) 増加は市場買付200千株及び単元未満株式の買取によるものであり、減少は消却400千株及び単元未満株式の売却によるものであります。

(リース取引関係)

重要性が乏しいため、記載を省略しております。

(有価証券関係)

子会社株式及び関連会社株式

前事業年度(平成24年3月31日)

該当事項はありません。

当事業年度(平成25年3月31日)

該当事項はありません。

(注) 時価を把握することが極めて困難と認められる子会社株式及び関連会社株式の貸借対照表計上額

(単位:百万円)

	前事業年度 (平成24年3月31日)	当事業年度 (平成25年3月31日)
子会社株式	1,329	1,329
合計	1,329	1,329

これらについては、市場価格がなく、時価を把握することが極めて困難と認められることから、「子会社株式及び関連会社株式」には含めておりません。

(税効果会計関係)

1. 繰延税金資産及び繰延税金負債の発生の主な原因別の内訳

	前事業年度 (平成24年3月31日)	当事業年度 (平成25年3月31日)
繰延税金資産		
貸倒引当金	2,913 百万円	3,064 百万円
退職給付引当金	2,006	1,931
貸出金償却	572	958
関係会社支援損失	592	592
減価償却費	508	483
有価証券	437	448
その他	902	1,266
繰延税金資産小計	7,934	8,747
評価性引当額	△3,169	△3,560
繰延税金資産合計	4,764	5,186
繰延税金負債		
その他有価証券評価差額金	△2,309	△4,408
その他	△18	△17
繰延税金負債合計	△2,327	△4,425
繰延税金資産の純額	2,437 百万円	761 百万円

2. 法定実効税率と税効果会計適用後の法人税等の負担率との間に重要な差異があるときの、当該差異の原因となった主な項目別の内訳

	前事業年度 (平成24年3月31日)	当事業年度 (平成25年3月31日)
法定実効税率	39.8 %	37.2 %
(調整)		
交際費等永久に損金に算入されない項目	0.1	0.1
受取配当金等永久に益金に算入されない項目	△0.9	△0.8
住民税均等割等	0.3	0.3
評価性引当額の増減	△6.0	4.2
税率変更による期末繰延税金資産の減額修正	6.0	—
その他	△0.5	0.6
税効果会計適用後の法人税等の負担率	38.8 %	41.6 %

## (1株当たり情報)

		前事業年度 (自 平成23年4月1日 至 平成24年3月31日)	当事業年度 (自 平成24年4月1日 至 平成25年3月31日)
1株当たり純資産額	円	5,428.26	5,862.61
1株当たり当期純利益金額	円	247.94	265.14
潜在株式調整後1株当たり当期純利益金額	円	247.60	264.55

(注) 1. 1株当たり純資産額の算定上の基礎は、次のとおりであります。

		前事業年度 (平成24年3月31日)	当事業年度 (平成25年3月31日)
純資産の部の合計額	百万円	112,083	119,920
純資産の部の合計額から控除する金額	百万円	105	158
新株予約権	百万円	105	158
普通株式に係る期末の純資産額	百万円	111,978	119,761
1株当たり純資産額の算定に用いられた期末の普通株式の数	千株	20,628	20,428

2. 1株当たり当期純利益金額及び潜在株式調整後1株当たり当期純利益金額の算定上の基礎は、次のとおりであります。

		前事業年度 (自 平成23年4月1日 至 平成24年3月31日)	当事業年度 (自 平成24年4月1日 至 平成25年3月31日)
1株当たり当期純利益金額			
当期純利益	百万円	5,123	5,428
普通株主に帰属しない金額	百万円	—	—
普通株式に係る当期純利益	百万円	5,123	5,428
普通株式の期中平均株式数	千株	20,661	20,472
潜在株式調整後1株当たり当期純利益金額			
当期純利益調整額	百万円	—	—
普通株式増加数	千株	28	45
新株予約権	千株	28	45
希薄化効果を有しないため、潜在株式調整後1株当たり当期純利益の算定に含めなかった潜在株式の概要		—	—



## ④ 【附属明細表】

## 【有形固定資産等明細表】

資産の種類	当期首残高 (百万円)	当期増加額 (百万円)	当期減少額 (百万円)	当期末残高 (百万円)	当期末減価 償却累計額 又は償却累 計額 (百万円)	当期償却額 (百万円)	差引当期末 残高 (百万円)
有形固定資産							
建物	17,129	73	6	17,196	13,559	274	3,636
土地	11,196	—	7	11,188	—	—	11,188
リース資産	1,265	50	—	1,315	829	218	485
建設仮勘定	77	1,105	74	1,108	—	—	1,108
その他の有形固定資産	5,375	1,537	176 (0)	6,736	4,270	593	2,466
有形固定資産計	35,043	2,767	265 (0)	37,545	18,659	1,085	18,885
無形固定資産							
ソフトウェア	3,417	790	—	4,208	3,064	317	1,143
その他の無形固定資産	718	789	193	1,313	—	—	1,313
無形固定資産計	4,135	1,579	193	5,522	3,064	317	2,457

(注) 当期減少額欄における ( ) 内は減損損失の計上額(内書き)であります。

## 【引当金明細表】

区分	当期首残高 (百万円)	当期増加額 (百万円)	当期減少額 (目的使用) (百万円)	当期減少額 (その他) (百万円)	当期末残高 (百万円)
貸倒引当金	8,857	8,699	1,499	7,324	8,733
一般貸倒引当金	2,977	2,908	—	2,977	2,908
個別貸倒引当金	5,880	5,790	1,499	4,346	5,824
うち非居住者向け債権分	—	—	—	—	—
賞与引当金	569	571	569	—	571
役員賞与引当金	22	22	15	7	22
信託元本補填引当金	109	84	—	109	84
睡眠預金払戻損失引当金	56	61	—	56	61
計	9,616	9,439	2,084	7,497	9,473

(注) 当期減少額(その他)欄に記載の減少額はそれぞれ次の理由によるものであります。

一般貸倒引当金……………洗替による取崩額

個別貸倒引当金……………洗替による取崩額

役員賞与引当金……………支給見込額と実際の支給額との差額

信託元本補填引当金……………洗替による取崩額

睡眠預金払戻損失引当金……………洗替による取崩額

○ 未払法人税等

区分	当期首残高 (百万円)	当期増加額 (百万円)	当期減少額 (目的使用) (百万円)	当期減少額 (その他) (百万円)	当期末残高 (百万円)
未払法人税等	770	4,385	2,303	3	2,848
未払法人税等	587	3,458	1,802	2	2,240
未払事業税	182	927	501	0	607

(2) 【主な資産及び負債の内容】

当事業年度末（平成25年3月31日現在）の主な資産及び負債の内容は、次のとおりであります。

① 資産の部

預け金	日本銀行への預け金13,262百万円その他であります。
その他の証券	外国証券18,703百万円その他であります。
前払費用	営業経費77百万円であります。
未収収益	貸出金利息1,673百万円及び有価証券利息638百万円その他であります。
その他の資産	仮払金939百万円（与信関連費用、沖縄県証紙立替金、現金自動設備の相互利用による仮払金等）、未収金234百万円（預金保険料還付金等）、出資金229百万円その他であります。

② 負債の部

その他の預金	外貨預金12,940百万円及び別段預金11,723百万円その他であります。
信託勘定借	信託勘定における銀行勘定貸と見合う勘定で、信託勘定の余裕資金を一時的に受け入れたものであります。
未払費用	預金利息1,894百万円及び営業経費427百万円その他であります。
前受収益	貸出金利息644百万円その他であります。
その他の負債	未払金12,351百万円（有価証券取引による未払金等）、仮受金432百万円（現金自動設備の相互利用による仮受金等）その他であります。

(3) 【その他】

該当事項はありません。

## 第6 【提出会社の株式事務の概要】

事業年度	4月1日から3月31日まで
定時株主総会	6月中
基準日	3月31日
剰余金の配当の基準日	9月30日、3月31日
1単元の株式数	100株
単元未満株式の買取り 取扱場所 株主名簿管理人 取次所 買取手数料	(特別口座) 東京都中央区日本橋茅場町1丁目2番4号 日本証券代行株式会社 本店 (特別口座) 東京都中央区日本橋茅場町1丁目2番4号 日本証券代行株式会社 — 株式の売買の委託に係る手数料相当額として別途定める金額
公告掲載方法	当行の公告は電子公告により行います。ただし、事故その他やむを得ない事由によって電子公告による公告をすることができない場合は、東京都において発行する日本経済新聞、那覇市において発行する琉球新報及び沖縄タイムスに掲載する方法により行います。 当行の公告掲載URLは次のとおりです。 <a href="http://www.okinawa-bank.co.jp/">http://www.okinawa-bank.co.jp/</a>
株主に対する特典	株主優待定期作成券 スーパー定期1年もの店頭表示金利+0.5%(非継続) 預入限度額：10万円以上300万円まで

(注) 1. 当行の株主は、その有する単元未満株式について、次に掲げる権利以外の権利を行使することができません。

- (1) 会社法第189条第2項各号に掲げる権利
- (2) 会社法第166条第1項の規定による請求をする権利
- (3) 株主の有する株式数に応じて募集株式の割当て及び募集新株予約権の割当てを受ける権利
- (4) 株主の有する単元未満株式の数と併せて単元株式数となる数の株式を売り渡すことを請求する権利

2. 平成25年6月22日から下記の通り株主名簿管理人を変更する予定です。なお、特別口座の口座管理機関については、変更はありません。

株主名簿管理人 東京都千代田区丸の内一丁目4番5号  
三菱UFJ信託銀行株式会社

## 第7 【提出会社の参考情報】

### 1 【提出会社の親会社等の情報】

当行は、金融商品取引法第24条の7第1項に規定する親会社等はありません。

### 2 【その他の参考情報】

当事業年度の開始日から有価証券報告書提出日までの間に、次の書類を提出しております。

(1) 有価証券報告書及びその添付書類並びに確認書

事業年度 (第81期)	自 平成23年4月1日 至 平成24年3月31日	平成24年6月29日	関東財務局長に提出
-------------	-----------------------------	------------	-----------

(2) 内部統制報告書及びその添付書類

		平成24年6月29日	関東財務局長に提出
--	--	------------	-----------

(3) 四半期報告書及び確認書

第82期第1四半期	自 平成24年4月1日 至 平成24年6月30日	平成24年8月10日	関東財務局長に提出
-----------	-----------------------------	------------	-----------

第82期第2四半期	自 平成24年7月1日 至 平成24年9月30日	平成24年11月26日	関東財務局長に提出
-----------	-----------------------------	-------------	-----------

第82期第3四半期	自 平成24年10月1日 至 平成24年12月31日	平成25年2月12日	関東財務局長に提出
-----------	-------------------------------	------------	-----------

(4) 臨時報告書

企業内容等の開示に関する内閣府令第19条第2項 第9号の2（株主総会における議決権行使の結果）に基づく臨時報告書		平成24年7月3日	関東財務局長に提出
---	--	-----------	-----------

(5) 自己株券買付状況報告書

		平成24年7月6日	関東財務局長に提出
--	--	-----------	-----------

		平成24年10月9日	関東財務局長に提出
--	--	------------	-----------

## 第二部 【提出会社の保証会社等の情報】

該当事項はありません。

# 独立監査人の監査報告書及び内部統制監査報告書

平成25年 6 月 20 日

株式会社 沖 縄 銀 行  
取 締 役 会 御 中

有限責任監査法人 ト ー マ ツ

指定有限責任社員  
業務執行社員 公認会計士 手 塚 仙 夫 ⑩

指定有限責任社員  
業務執行社員 公認会計士 加 納 栄 太 郎 ⑩

指定有限責任社員  
業務執行社員 公認会計士 細 野 和 寿 ⑩

## <財務諸表監査>

当監査法人は、金融商品取引法第193条の2第1項の規定に基づく監査証明を行うため、「経理の状況」に掲げられている株式会社沖縄銀行の平成24年4月1日から平成25年3月31日までの連結会計年度の連結財務諸表、すなわち、連結貸借対照表、連結損益計算書、連結包括利益計算書、連結株主資本等変動計算書、連結キャッシュ・フロー計算書、連結財務諸表作成のための基本となる重要な事項、その他の注記及び連結附属明細表について監査を行った。

## 連結財務諸表に対する経営者の責任

経営者の責任は、我が国において一般に公正妥当と認められる企業会計の基準に準拠して連結財務諸表を作成し適正に表示することにある。これには、不正又は誤謬による重要な虚偽表示のない連結財務諸表を作成し適正に表示するために経営者が必要と判断した内部統制を整備及び運用することが含まれる。

## 監査人の責任

当監査法人の責任は、当監査法人が実施した監査に基づいて、独立の立場から連結財務諸表に対する意見を表明することにある。当監査法人は、我が国において一般に公正妥当と認められる監査の基準に準拠して監査を行った。監査の基準は、当監査法人に連結財務諸表に重要な虚偽表示がないかどうかについて合理的な保証を得るために、監査計画を策定し、これに基づき監査を実施することを求めている。

監査においては、連結財務諸表の金額及び開示について監査証拠を入手するための手続が実施される。監査手続は、当監査法人の判断により、不正又は誤謬による連結財務諸表の重要な虚偽表示のリスクの評価に基づいて選択及び適用される。財務諸表監査の目的は、内部統制の有効性について意見表明するためのものではないが、当監査法人は、リスク評価の実施に際して、状況に応じた適切な監査手続を立案するために、連結財務諸表の作成と適正な表示に関連する内部統制を検討する。また、監査には、経営者が採用した会計方針及びその適用方法並びに経営者によって行われた見積りの評価も含め全体としての連結財務諸表の表示を検討することが含まれる。

当監査法人は、意見表明の基礎となる十分かつ適切な監査証拠を入手したと判断している。

## 監査意見

当監査法人は、上記の連結財務諸表が、我が国において一般に公正妥当と認められる企業会計の基準に準拠して、株式会社沖縄銀行及び連結子会社の平成25年3月31日現在の財政状態並びに同日をもって終了する連結会計年度の経営成績及びキャッシュ・フローの状況をすべての重要な点において適正に表示しているものと認める。

#### <内部統制監査>

当監査法人は、金融商品取引法第193条の2第2項の規定に基づく監査証明を行うため、株式会社沖縄銀行の平成25年3月31日現在の内部統制報告書について監査を行った。

#### 内部統制報告書に対する経営者の責任

経営者の責任は、財務報告に係る内部統制を整備及び運用し、我が国において一般に公正妥当と認められる財務報告に係る内部統制の評価の基準に準拠して内部統制報告書を作成し適正に表示することにある。

なお、財務報告に係る内部統制により財務報告の虚偽の記載を完全には防止又は発見することができない可能性がある。

#### 監査人の責任

当監査法人の責任は、当監査法人が実施した内部統制監査に基づいて、独立の立場から内部統制報告書に対する意見を表明することにある。当監査法人は、我が国において一般に公正妥当と認められる財務報告に係る内部統制の監査の基準に準拠して内部統制監査を行った。財務報告に係る内部統制の監査の基準は、当監査法人に内部統制報告書に重要な虚偽表示がないかどうかについて合理的な保証を得るために、監査計画を策定し、これに基づき内部統制監査を実施することを求めている。

内部統制監査においては、内部統制報告書における財務報告に係る内部統制の評価結果について監査証拠を入手するための手続が実施される。内部統制監査の監査手続は、当監査法人の判断により、財務報告の信頼性に及ぼす影響の重要性に基づいて選択及び適用される。また、内部統制監査には、財務報告に係る内部統制の評価範囲、評価手続及び評価結果について経営者が行った記載を含め、全体としての内部統制報告書の表示を検討することが含まれる。

当監査法人は、意見表明の基礎となる十分かつ適切な監査証拠を入手したと判断している。

#### 監査意見

当監査法人は、株式会社沖縄銀行が平成25年3月31日現在の財務報告に係る内部統制は有効であると表示した上記の内部統制報告書が、我が国において一般に公正妥当と認められる財務報告に係る内部統制の評価の基準に準拠して、財務報告に係る内部統制の評価結果について、すべての重要な点において適正に表示しているものと認める。

#### 利害関係

会社と当監査法人又は業務執行社員との間には、公認会計士法の規定により記載すべき利害関係はない。

以上

- 
- ※1. 上記は、監査報告書の原本に記載された事項を電子化したものであり、その原本は当行（有価証券報告書提出会社）が別途保管しております。
2. 連結財務諸表の範囲にはXBRLデータ自体は含まれていません。

# 独立監査人の監査報告書

平成25年 6 月 20 日

株式会社 沖 縄 銀 行  
取 締 役 会 御 中

有限責任監査法人 ト ー マ ツ

指定有限責任社員  
業務執行社員 公認会計士 手 塚 仙 夫 ⑩

指定有限責任社員  
業務執行社員 公認会計士 加 納 栄 太 郎 ⑩

指定有限責任社員  
業務執行社員 公認会計士 細 野 和 寿 ⑩

当監査法人は、金融商品取引法第193条の2第1項の規定に基づく監査証明を行うため、「経理の状況」に掲げられている株式会社沖縄銀行の平成24年4月1日から平成25年3月31日までの第82期事業年度の財務諸表、すなわち、貸借対照表、損益計算書、株主資本等変動計算書、重要な会計方針、その他の注記及び附属明細表について監査を行った。

## 財務諸表に対する経営者の責任

経営者の責任は、我が国において一般に公正妥当と認められる企業会計の基準に準拠して財務諸表を作成し適正に表示することにある。これには、不正又は誤謬による重要な虚偽表示のない財務諸表を作成し適正に表示するために経営者が必要と判断した内部統制を整備及び運用することが含まれる。

## 監査人の責任

当監査法人の責任は、当監査法人が実施した監査に基づいて、独立の立場から財務諸表に対する意見を表明することにある。当監査法人は、我が国において一般に公正妥当と認められる監査の基準に準拠して監査を行った。監査の基準は、当監査法人に財務諸表に重要な虚偽表示がないかどうかについて合理的な保証を得るために、監査計画を策定し、これに基づき監査を実施することを求めている。

監査においては、財務諸表の金額及び開示について監査証拠を入手するための手続が実施される。監査手続は、当監査法人の判断により、不正又は誤謬による財務諸表の重要な虚偽表示のリスクの評価に基づいて選択及び適用される。財務諸表監査の目的は、内部統制の有効性について意見表明するためのものではないが、当監査法人は、リスク評価の実施に際して、状況に応じた適切な監査手続を立案するために、財務諸表の作成と適正な表示に関連する内部統制を検討する。また、監査には、経営者が採用した会計方針及びその適用方法並びに経営者によって行われた見積りの評価も含め全体としての財務諸表の表示を検討することが含まれる。

当監査法人は、意見表明の基礎となる十分かつ適切な監査証拠を入手したと判断している。

## 監査意見

当監査法人は、上記の財務諸表が、我が国において一般に公正妥当と認められる企業会計の基準に準拠して、株式会社沖縄銀行の平成25年3月31日現在の財政状態及び同日をもって終了する事業年度の経営成績をすべての重要な点において適正に表示しているものと認める。

## 利害関係

会社と当監査法人又は業務執行社員との間には、公認会計士法の規定により記載すべき利害関係はない。

以 上

※1. 上記は、監査報告書の原本に記載された事項を電子化したものであり、その原本は当行（有価証券報告書提出会社）が別途保管しております。

2. 財務諸表の範囲にはXBRLデータ自体は含まれていません。



## 【表紙】

【提出書類】	内部統制報告書
【根拠条文】	金融商品取引法第24条の4の4第1項
【提出先】	関東財務局長
【提出日】	平成25年6月21日
【会社名】	株式会社沖縄銀行
【英訳名】	The Bank of Okinawa, Ltd.
【代表者の役職氏名】	取締役頭取 玉城 義昭
【最高財務責任者の役職氏名】	—
【本店の所在の場所】	沖縄県那覇市久茂地3丁目10番1号
【縦覧に供する場所】	株式会社沖縄銀行 東京支店 (東京都中央区八重洲1丁目9番8号) 株式会社 東京証券取引所 (東京都中央区日本橋兜町2番1号) 証券会員制法人 福岡証券取引所 (福岡市中央区天神2丁目14番2号)

(注) 東京支店は、金融商品取引法の規定による縦覧に供する場所ではありませんが、投資者の便宜のため縦覧に供する場所としております。

## 1 【財務報告に係る内部統制の基本的枠組みに関する事項】

- (1) 代表取締役頭取玉城義昭は、組織のすべての活動について最終的な責任を有し、取締役会において承認された「財務報告に係る内部統制指針」に基づき、財務報告に係る内部統制を整備及び運用する役割と責任を有しています。
- (2) 財務報告に係る内部統制の整備及び運用は、「財務報告に係る内部統制の評価及び監査の基準並びに財務報告に係る内部統制の評価及び監査に関する実施基準の改訂について（意見書）」に準拠しています。
- (3) 財務報告に係る内部統制は、各基本的要素が有機的に結びつき、一体となって機能することで、その目的を合理的な範囲で達成しようとするものであるため、財務報告の虚偽の記載を完全には防止又は発見することができない可能性があります。

## 2 【評価の範囲、基準日及び評価手続に関する事項】

- (1) 財務報告に係る内部統制の評価は、当事業年度の末日である平成25年3月31日を基準日として行っています。
- (2) 財務報告に係る内部統制の評価に当たっては、一般に公正妥当と認められる財務報告に係る内部統制の評価の基準に準拠しています。
- (3) 財務報告に係る内部統制の有効性の評価に当たり、連結ベースでの財務報告全体に重要な影響を及ぼす内部統制（全社的な内部統制）の評価を行った上で、その結果を踏まえて、評価対象とする業務プロセスを選定しています。当該業務プロセスの評価においては、選定された業務プロセスを分析した上で、財務報告の信頼性に重要な影響を及ぼす統制上の要点を識別し、当該統制上の要点について整備及び運用状況の評価することによって、内部統制の有効性に関する評価を行いました。
- (4) 財務報告に係る内部統制の評価範囲及び当該評価範囲を決定した手順、方法等は、次の通りであります。

### ①財務報告に係る内部統制の評価の範囲

当行及び連結子会社について、財務報告の信頼性に及ぼす影響の重要性の観点から必要な範囲を決定しました。

### ②当該評価範囲を決定した手順、方法等

当該評価範囲の決定に当たっては、財務報告に対する金額的及び質的影響の重要性を考慮し、当行及び連結子会社7社を対象として行った全社的な内部統制の評価結果を踏まえ、業務プロセスに係る内部統制の評価範囲を合理的に決定しました。

業務プロセスに係る内部統制の評価範囲については、各事業拠点の前連結会計年度の経常収益（連結会社間取引消去後）の金額が高い拠点から合算していき、前連結会計年度の経常収益の75%以上に達している当行と株式会社おきぎんリースの2事業拠点を「重要な事業拠点」としました。

選定した重要な事業拠点においては、企業の事業目的に大きく関わる勘定科目として、預金、貸出金、有価証券、為替及びリース業務に至る業務プロセスを評価の対象とした結果、決算・財務報告プロセス12科目及びその他の業務プロセスの37サブプロセスを評価範囲として合理的に決定しました。

**3 【評価結果に関する事項】**

上記の評価の結果、基準日における当行の財務報告に係る内部統制は有効であると判断しました。

**4 【付記事項】**

該当事項はありません。

**5 【特記事項】**

該当事項はありません。

## 【表紙】

【提出書類】	確認書
【根拠条文】	金融商品取引法第24条の4の2第1項
【提出先】	関東財務局長
【提出日】	平成25年6月21日
【会社名】	株式会社沖縄銀行
【英訳名】	The Bank of Okinawa, Ltd.
【代表者の役職氏名】	取締役頭取 玉城 義昭
【最高財務責任者の役職氏名】	—
【本店の所在の場所】	沖縄県那覇市久茂地3丁目10番1号
【縦覧に供する場所】	株式会社沖縄銀行 東京支店 (東京都中央区八重洲1丁目9番8号) 株式会社 東京証券取引所 (東京都中央区日本橋兜町2番1号) 証券会員制法人 福岡証券取引所 (福岡市中央区天神2丁目14番2号)

(注) 東京支店は、金融商品取引法の規定による縦覧に供する場所ではありませんが、投資者の便宜のため縦覧に供する場所としております。

## 1 【有価証券報告書の記載内容の適正性に関する事項】

当行取締役頭取玉城義昭は、当行の第82期(自 平成24年4月1日 至 平成25年3月31日)の有価証券報告書の記載内容が金融商品取引法令に基づき適正に記載されていることを確認いたしました。

## 2 【特記事項】

確認に当たり、特記すべき事項はありません。